京城日報
二月二十五日（火）夕刊
編輯發行人 兒島吉治　印刷人 小川三之介
發行所 京城府太平通一丁目 合資會社 京城日報社

寄贈 11.2.2

御宴會に 結婚御披露宴に 京城府民館食堂

政府は特別議會まで現在の陣容で進む

けふ、首相と藏相重要會見

【東京電話】岡田首相は二十五日の閣議に先立ち約三十分間に亘つて高橋藏相と會見
總選擧後に處する決意、擧國一致の實を擧ぐるため特別議會後内閣を改組すべしとの進言内容を報告、これが對策につき協議した、岡田首相、高橋藏相の間においては總選擧の結果與黨が過半數を得たのであるから特別議會においては緊急實施を要する問題に關して協贊を求めると同時に特別議會までは現在の陣容で進み特別議會における言論等に鑑み考慮する必要あればその時更に考慮すること、は與黨が過半數となり**政局の**安定を見たのであるから政府としては擧國一致の意見を確立して政策の遂行に邁進するに大體方針を決定した模樣である（寫眞は右首相、左藏相）

定例閣議

【東京電話】二十五日の定例閣議は午前十時三十分より首相官邸に開會、岡田首相以下各閣僚出席、まづ後藤内相、小原法相より總選擧經過の報告に關し目下選擧違反檢擧を行つてゐる詳細については不明であるが選擧違反は相當數に上る見込みである旨を述べ次いで岡田首相より二十三日安達國同總裁が來訪して總選擧後の新分野に鑑み眞の擧國一致を求むるなら特別議會後において政府は適當の政治的考慮をなすべきであると要望されたので、政府においてもこれを考慮する旨答へておいた、なほ今回の總選擧の結果に鑑み選擧法の改正が選擧肅正に相當の效果を擧げたことは事實であるが、その間種々不便雜なるため適用その他に支障を來したものあるが故にこの改正選擧法については今後再檢討をなし更に明朗なる選擧遂行の出來得るやう再び改正したいと思ふ旨を述べ更に後藤内相小原法相より今回の選擧の結果に照して更に現行選擧法を檢討し改正すべき點はこれを改正して行きたいと思ふと述べこれに關し各閣僚間に種々意見の交換を遂げた結果選擧法を改正するに決し、十一時四十分散會した

選擧法の改正

政府、立案着手に決す

【東京電話】政府は肅正選擧の實を擧ぐるため選擧法を改正して昨秋の府縣會議選擧並に今回の總選擧を行つた結果、取締上不便の點あるのみならず難解にて適用その他に困難の點あり、各方面より苦情が多かつたので政府は二十五日の閣議において協議した結果肅正選擧の實を擧げると同時に併せて明朗なる選擧をなし得るやう内務司法兩當局において選擧法の再檢討をなし改正案を立案することに決定した

特別議會召集

四月二十日

けふ閣議で決定

【東京電話】總選擧の結果、與黨が過半數を制し政局一應安定したので政府は二十五日の閣議で左の如く特別議會の召集を決定、直ちに上奏御裁可の手續きを取つた

召集期日　昭和十一年四月二十日
期　　間　二十一日

兒玉氏 政友脱黨

昭和會入か

【山口電話】政友會顧問山口縣第三區當選代議士兒玉右二氏は、鈴木總裁が落選したのは政友會に對する國民の總統的支持を失つた證左である、今後黨内に紛爭の惹起することは必至であるかくの如き政友會に戀々たるを潔しとしないとの理由により突然脱退屆を總本部に提出した、この辭出に接した政友會本部では直ちに久原氏於野羅事長等から目下山口縣防府町に滯在中の兒玉氏宛留意勸告電報を發するとともに政友會支部前田上書記長は兩氏を訪問數時間に亘つて留黨を勸告したが兒玉氏の意思堅く結局近く昭和會入をするのではないかと見られる

愛國獻金

さらに盛ん

咸鏡南道文川郡都草面川内里聖野吉藤氏は土木事業に從事して滿洲に出稼中、滿鮮國境の若くを踏破し警備の苦況を見て大いに感じ亡父の葬式料を節約廿圓を朝鮮防空器材費に獻金
▲馬山府新町中澤賢治郎は府頭を托鉢した淨財十圓、全北全州大和町全州婦人會は廿圓を、平壤府紹興里日本製鋼職工崔大植、鈴木富太氏外五氏は十五圓廿九錢をそれぞれ朝鮮防空器材費に獻金した

外事課總動員

滿洲現地視察

總督府外事課松澤事務官は二月一日渡滿滿洲及北支各地視察に赴くが、同課園官は總動員してこれと相前後し滿洲各地に出張、新滿洲確立を前に官民人種境遇の正しき認識を得ることとなつた

國有財產法

明年度から朝鮮にも適用

【東京電話】現在國有財產法は内地にのみ施行して外地即ち朝鮮、臺灣、樺太には各々勅令を以てこれに代へてゐたため行政上不統一を來してゐるので大藏省では拓務省と協議の結果外地にも國有財產法を適用せしむるに方針を決定明年度より朝鮮に限りこれを實施すると共に現行朝鮮官有財產令は廢止することとなつた

支那駐屯軍の增强

本年内實施か

經費は滿洲事件費から振替

【東京電話】支那駐屯軍の增强については特別議會における追加豫算の成立を俟ち大體本年五、六月頃實現する豫定であつたが、諸般の都合上本年度内即ち三月中に實施することに略意見の一致を見た、而して右に要する經費は本年度滿洲事件費の振替を以て支辨する筈である、なほ編成改正後の支那駐屯軍司令官には師團長級もしくはそれ以上の古參者を以て充てると共に參謀長は少將とし北平に少將を駐せしめて北支政權との聯絡その他に任ぜしめんとする意見が最も有力である

三月としては相當に廣範圍

◇―陸軍定期異動評

【東京電話】二十四日内命を發せられた陸軍の定期異動は在滿兵備の充實、支那駐屯軍の强化その他諸施設の實施に伴ふ要職を補充する等の關係上三月の異動としては相當廣範圍に亘るものであつた、師團長級の異動は昨年十二月の異動で大規模な更迭を行つたので今回は二、三を除いては中央部の大異動といふ以外大した特異性はない、杉山參謀次長の軍事參議官兼補はさきに眞崎大將の先例もあり局部的の小異動、柳川中將は既に軍司令官に榮轉してゐる關係上この秋には大將に昇進するのでこれとの均衡上から軍事參議官兼補となつたものである、香月中將の二師團長の參謀本部附は近く擴充强化される支那駐屯軍の司令官に大將または中將の古參者から起用することになり同中將を推すため一時待機せしめることゝなつたものと見られ、今回の異動中最も注目されてゐる、清水

新十二師團

長は直宮[illegible]行十四期の軍刀組であるが中央部に容れられず大學校教官幹事から〇〇司令官に轉任し師團長には見越されたものと見られてゐたのでこの師團長は拾ひものである、[illegible]田少將の歩兵學校長は異數の榮轉で喜多少將の參謀本部附は支那駐屯軍强化の參謀長としての待機とも見られ松室少將の關東軍司令部附は土肥原中將の後任として奉天特務機關長となるであらうが適材適所である

石油斷交せば重大結果

伊大使、佛に警告

【パリ二十四日同盟】パリ駐箚イタリー大使チエルッチ氏は二十四日午前フランス外務省にフランダン外相を訪問、重要會見を遂げた席上、チエルッチ氏は制裁强化に重要警告を發し次の如く述べた
制裁十八人委員會は三月二日開會、石油斷交案について協議を遂ぐる段取りと傳へられるが、同委員會が制裁案を更に强化する場合には頗る重大な結果を誘致するであらう、フランス政府においては右事情に十分善處されたい
會議終了後フランス政府においてはチエルッチ大使の警告につき次の意向を洩した
チエルッチ大使は制裁案を强化する場合重大結果を誘致する旨言明したが石油斷交案決定の場合イタリー政府においては聯盟脱退を敢行する底意と解される

エチオピア軍大捷

【アヂスアベバ二十四日同盟】エチオピア政府發表＝前陸相ラス・ムルゲタ將軍麾下のエチオピア軍は最近アキスム附近の戰闘において大捷を博し伊兵四百十二名を殺し爆彈貯藏庫十五ヶ所を破壞した上タンク三十臺を鹵獲した

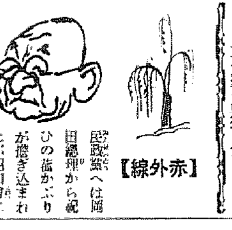

【赤外線】

民政黨へは岡田總理から祝ひの笛がかぶりが描き込まれたが昭和會には何の沙汰もなかつたので――いくら成績が香しくないからとて袖にするとは怪しからん、吾々も考へようじやないか――とプン／＼してゐると廿四日夕方新代議士の福田次官がニコニコしながら孫かぶりを搬込んだので一同朗らかになつて――總理に政府支持ぢやとはヘチサテ現金なもの

◇小川高等法院長　廿四日清州へ廿六日歸任の筈
◇澤崎京南鐵道專務　入城中廿四日還鄕へ
◇大河内正敏子（日本マグネサイト社長）廿四日京城通過平壤へ
◇三宅富治氏（朝鮮殖產銀行、檢査課長）挨拶のため二十五日本社來訪
◇森崎貞局庶務課長、竹森同文書係主任　一行は大邱地方事務檢閲に出張廿八日頃歸任の豫定
◇木阪海軍中將【東京電話】豫備役海軍中將木阪知次郎氏は腦溢血のため二十三日午後六時半自宅で逝去した、享年六十九

天地玄黄

二百五名で纏をよくして、早速願寺參加の騷ぎ、これだから總は正直で、可愛らしくもあれば、馬鹿々々しくもある
◇
下手に改善などを目論まうものなら、目論んだだけで内閣瓦解、折角の大興業、元も子もなくなる
◇
社大黨が擧げて全國大遊説ときた、柳の下の鰌といひたいが、その柳が生えるまでには、まだ間がある
◇
第二國會入りをソ聯深く撤回、撤回して然るべきものを承知の上で、最初から出してゐたまでのこと

土木出張所打合會

けふから三日間本府に開催

總督府の京城、元山、仁川、平壤、麗水、淸津、鎭南浦、群山の八土木出張所長事務打合會議は二月廿五日から三日間本府第一會議室で開催、本府側から牛島内務局長、榛葉土木課長が出席し牛島局長から別項の如き訓示があつて
一、昭和十一年度から實施する土木事業に關する件
一、昭和十一年度より土木事業費減に困る職員の配置の件
に就いて協議を行つた、這般による窮民救濟を目的とした土木事業が大部分完成したので、昭和十一年度から地方費による技師、技手の内約四十名が退職するが、この中から成績の良い者を國費による土木事業職員に採用する意向である（寫眞は同會議）

勞働禮讚の念を目醒めしめよ

牛島内務局長の訓示

今回土木事務打合の會議集りになりました機會に於て二、三氣付きました點を申述べまして御參考に供したいと思ひます

昭和十一年度土木豫算に關しましては專ら中央政府の方針に基き緊急若措置きもののみに付之を編成要求したのでありますが、帝國議會の解散に依り右豫算は一應停頓の狀態となつたのであります、然るに右は何れも急施の必要に迫られてゐる事業費のみでありますが故に、恐らく追加豫算として要求せらるることになると思ひます今其の主なるものを概說致しますと港灣の修築では城津港が二百六十萬圓、多獅島港が百二萬圓、江華港が百六十萬圓で五年若くは四年間に竣工施行せしめるのであります、之等は多年の懸案に屬し若くは或る事業に伴ふ必須の施設でありまして之が施行に依り地方開發に資するところ極めて大であると信ずるのであります、又昭和六年度以降引續き施行し來りました窮民救濟事業に代はるべき地方振興土木事業なるものを總額六百萬圓を以て新に施行すべく豫算を編成致しましたが、是亦多年の懸案に屬する各種の土木事業を施行するのでありまして農山漁村振興に寄與するところ大であると信じます、右豫算が成立しました曉に於ては既定豫算の執行と共に各位の力に俟つべきもの多々存するのでありますが敵に愈々調査研究を進められ實施上萬遺算なきを期せられたいと思ひます

土木工事を施行する上に於て缺くべからざるものは勞力でありますが、幸にも朝鮮に於ては勞力は比較的豐富であり且つ相當の勞力差を藏してゐるとせられてゐることは事業上洵に好都合と存じます、然るに近時各種事業の勃興等好景氣の影響に依り勞銀の昂騰に加へ漸く勞力の不足を嘆ふるに至りましたことは固より避くべからざる趨勢ではありませうが、事業を施行する立場から申しますと誠に痛切な關心事であります、而かも此の狀勢は今後一層深刻に向ふものと推察せらるゝのみならず一面一般民の勞働を厭ふの風習は未だ容易に改まらない樣でありまして、辛うじて食あれば强ひて働くを欲せずと言ふ樣な傾向が見えるのであります、之に對し事業當局としては地方廳其の他と協力して出役の勸誘をするとか人夫の需給調節を圖るとか其の他種々考へらるゝのでありますが、一層根本的の問題は勞働禮讚の念を抱持する樣指導することであらうと思ふのであります、婦女子の就役に付ても適當の方法に依り之を獎勵指導せられたいと思ふのであります何等かの働に依り得たる賃金の一部は必ず之を貯蓄せしめ將來に備へしむる樣盡力せられんことを希ふ次第であります

數箇年に亘つて企畫せられました空前の大事業たる窮民救濟事業は總額なる官民の努力に依り遂次完成しつゝありますことは洵に同慶に堪へない次第であります、本事業の效果に付きましては今更申し述べる必要はないと思ひますが、地方民に一層の活力を注入し其の生活を安定せしめ得たこと及び短期間に於て多年の懸案に係る總大なる各種土木事業を一氣に完成し之に依つて產業の開發文化の向上に資する所大なるべきこと等に付ては特に卒記するの價値があるものと認むるものであります、然るに一方事業の完成に伴ひ從事員の減免は至る能はざるところであります、之が爲に士氣の沮喪を來し事務進行に支障を來すことなきやを密て慮ひてゐるのでありますが、右從事員の整理に關しましては各位と共に協議の上最善の方途を講じたいと思ひます

本年は恰も朝鮮始政二十五周年の第一期を經へて將に第二期に入らんとする劃期的な極めて意義深き年であります昨年十月朝鮮總督府が特に始政二十五周年記念の式典を擧行したと言ふことは申迄もなく既往の實績を顧みると同時に將來の大計を確立し心氣一新之が達成に精進すべき覺悟を振起せしむるにあつたのであります、各位に於かれても茲を此の邊に致されて朝鮮の開發延いては國運の伸展に寄與せられんことを希望致します、終りに此の會合の機會に於て腹藏なく意見を交換し充分なる打合を遂げられんことを希ふ次第であります

明年實行豫算

歲出は廿二億九千萬圓見當

公債發行額七億圓

【東京電話】特別議會に提出すべき昭和十一年度實行豫算の編成については目下大藏省主計局において各省の要求額に基き査定を進めてゐる、廿四日の主計局議の結果左の如き理由により總額並に公債發行額の目安が略決定するに至つた右によれば、昭和十一年度實行豫算歲出總額は二十二億九千五百萬圓見當公債發行額は七億圓程度にして解散議會に提出したる不成立豫算に比し歲出において千七百萬圓、公債發行額において一千萬圓の增加となる譯であるが、十年度豫算においても一千萬圓程度の追加豫算が公債財源によつてゐるので、結局さきに實現したる如き前年度に比し六千九百萬圓の公債削減額は破綻を生じないものであるとされてゐる

――歲　入――

一、租稅その他の自然增收の見積りは六十八議會に提出したる不成立豫算の歲入を踏襲する
一、煙草價格引上、製鐵獎勵法改正、營業收益稅改正などが特別議會を通過して後實施される關係上これに伴ふ施行期日の延期されたる二百五十七萬七千圓の金額が不成立歲入部より減少することとなる
一、災害關係追加豫算として二千萬圓程度計上されるので、これだけ公債發行額が增加する

――歲　出――

一、六十八議會に提出したる新規經費はこれをそのまゝ計上する
一、總選擧の經費二百六十萬圓及び施行期日延期に伴ふ月割計算額の減八十萬圓合計三百四十萬圓が不用に歸することになる
一、主として災害關係の經費として二千萬圓程度が追加豫算として加はることとなる

愚禿頭巾（47）

吉川英治作　山村耕花畫

法敵篇

空蟬（二）

布敎の前線に立つ人々は、いつも、實性會や反對派の法敵に當面で觸れてゐるだけに、
『叡山が何だ』
『奈良、高雄、みな舊敎の擁をかぶつて、象牙の塔に籠つてゐる過去の人間共ばかりではないか』
往還も、安樂も、氣がつよかつた。迫害があればあるほど、むしろ、强くなり得るのだつた。
從つて、民衆は飽まで對象として見てゐるが、舊敎の反對などは、てんで眼中にないと云つていゝ。
『社會は、うごいてゐるのだ。百年でも、千年でも、默つてゐれば、どこまでも眠つてゐる人間共に、この生きてゐる實社會に、何の憂鬱があるか』
と、一方が云へば、
『さうだとも、おれたちこそ、今の民衆の唯一な希望の對象にあるのだ。あんなものは、無視して、俺たちはたゞ、新しい民衆の希望の地を開拓してゆけばいゝ』
と一方も、眉を昂げた。
さういふ氣概の二人だつた。それに從つてくる民衆が、彼等の行と智に心服して、喜べば喜ぶほど、若い開拓者は、
『この事實を見ろ』
といふ氣持で、得意に驕んだ。
――民衆のよろこびを自己のよろこびとして、まつたく、こゝこそ、淨土そのものゝやうに、社會人の實生活と、佛弟子の法業とが、渾然と、一つものになつて、一個の鐘の音にも、人間のよろこびが溢ちあふれてゐるやうに洛内の上を流れてゐた。
『――下から見たよりは、思ひのほか高い』
鈴虫は、ほの紅くなつた顔に、白珠のやうな汗をながして、道の樹の根につかまつた。
『でも、これくらゐ』
と、鈴虫は、喘ぎながら、强いことを云つて、自分でも、をかしくなつたとみえ、
『ホホヽヽヽ』
被衣で、汗をふいた。
後から登つてくる影が、どんどん先へ追ひ越してゆく。
そのたびに、兩女は、自分たちの足の弱さや、日陰と同じやうな後宮生活の不自然さを、自身の皮膚や心臟に省みて、
（毎日、こんな山や、空や、自由な風のふく所で、汗をながして働いてゐたら、どんなにいゝだらう。生き甲斐のあることだらう）
と、思ふのであつた。
『あれ、鐘が鳴つてゐます。』
『松虫さま』
『ほんに。……もう勝林院の法筵が初まつたのでせう』
『行きませう』
法の歡びだつた。足のつかれも忘れて、ふだん、緒につゝまれて、眼の奧に、鈍々しい生活をしてゐる侍女が、痛々しい、ほんとの生活力を抱して、爽快な山の風に觸れたのである。自然の大氣に吹かれたのである。――彼女は鹿ヶ谷へゆく道が、どれほど高くても、難路であつても、苦痛などとはいふ感はまるで考へないやうな樣子であつた。
『オヽ……』
法勝寺の前へゆくと、もうそこは、いつぱいな人であつた。――御堂の上も、堂の下も、また廻廊の隅まで。
すると、鈴虫が、
『おや、あそこに――』
と、誰のすがたを見つけたのか、松虫へ顔を上せて、微笑みながら指さした。

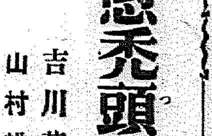

主婦之友 三月號の素晴しい大人氣
▲三月號はどこでも引張りダコの大人氣で、もう殘りが僅かになりました。まだお求めにならぬ方は一刻も早くお求めください。▲別冊附錄つきですが定價は普通號なみの五十錢（送料六錢）です。書店に品切れの節は東京神田の主婦之友社（振替東京一八〇）へ

テンプルちやんの春の子供服 實物大の型紙つき仕立方發表

別冊附錄 春向の毛絲編物新型集
▲輕快で溫い春向の毛絲編物が近年大流行です。その最新型ばかりを發表した特別附錄を至急御覽頂きたう存じます。▲赤ちやん物から男女兒物婦人女學生物まですべて獨特の圖解式で發表してあるため、初心者にも上手に編めるので大變な評判です。

近眼を自分で治した法
愛兒の近眼を夫婦協力して治した經驗や指壓療法で全治した方法など、すべて自分で簡單にできる療法の實驗ばかりを發表したので大評判。早くお試しあれ。

世界一の人氣者シヤーリー・テンプルちやんの春のお洋服をいろ／＼、そつくりお家で仕立てられるやうに實物大の型紙を添へて發表したので、大評判です。セーラー型の女兒通學服と下着一揃の仕立方も、實物大の型紙を添へて發表しました。お子樣のために早く仕立てゝ上げてください。

けふ相澤事件の證人 眞崎大將出廷す

當時の陸軍内の情況調べ 公判は直ちに非公開となる

【東京電話】永田事件第十回公判は二十五日午前十時五分より第一師團軍法會議法廷で開廷、この日は事件發生以來注目の的であり第一回公判以來重要證人として喚問さるべしと見られてゐた問題の人前陸軍教育總監眞崎甚三郎大將が愈よ證人として法廷に立ち、問題の内容が統帥權干犯なりや否やとの事實問題、その他相澤中佐の該重事件決行の動機をなしたる一切の事情につき重大なる證言をなすことになつてゐるので、どうせ公開禁止になるものと豫想しながらも法廷は異常なる緊張が見られた、これよりさき眞崎大將は團副官を從へ數日來の習慣を押して世田ケ谷の自邸を出で陸軍自動車研究所第十號のクライスラーで午前九時三十分第一師團司令部に出頭、ご附控室で靜かに出廷呼出しを待つてゐた、この事件が陸軍にとつて如何に重大な事件であるか自分の今日の證言一つが如何に大きな意義を持つものか、餘々と身に沁みるが如く、大將の緘黙も

眉宇の間に 緊張の漲ひが見えた、佐藤裁判長は先づ被告相澤中佐を入廷せしめ指名點呼をなし開廷を宣するや間髪を入れず裁判長 之れよりの審議は軍事上の利益を害するものと認め公開を禁止致します

嚴肅に控へて 居る、十時二十五分非公開裡に杉山次長、古莊次官、陸軍法務局長官の三人が特別傍聽席に整へ、鵜澤、滿井兩辯護人入廷、眞崎大將の證人訊問が開始された、訊問内容は

一、證人と被告との面識關係について

一、事件の原因動機の一部をなす統帥權干犯について證人の關知する點

一、本件發生當時陸軍三長官の一人として證人の見たる陸軍部内の情勢並に一般情勢について

等に亘つた模様である

公判は續行

【東京電話】眞崎大將退廷後引續き續行された公判は午前十一時四十二分休憩となり午後一時から午後期間は非公開の儘續行されることになつたが被告相澤中佐は佐藤裁判長以下各判士、鵜澤辯護人は今後の審理問題につき協議した

證言を拒絶す 勅許を得ざる爲め 供述するを得ず

【東京電話】眞崎大將に對する訊問事項が軍法會議法第二百三十五條の所謂職務上の機密に關する點に觸れたので、同大將は勅裁を經た上にあらざれば供述をなし得ずと裁判長の訊問に對する答辯を拒絶したものである、右について法廷には佐藤裁判長以下各判士、杉原法務官退り緊急善後策につき協議した、なほ眞崎大將が

供述を拒絶 した根據をなす軍法會議法第二百三十五條は左の如し

陸軍軍法會議法 第十一節證人訊問 第二百三十五條

公務員又は公務員たりしものゝ知り得たる事實につき本人又は當該公務所より職務上の秘密に關するものなることを申立つるときは當該監督官廳の承諾あるにあらざれば證人としてこれを訊問することを得ず但し當該監督官廳は帝國の安寧を害する場合を除くの外承諾を拒むことを得ず

國務大臣、宮内大臣、内大臣、樞密院議長、樞密院副議長、樞密顧問官、會計檢査院長、元帥、參謀總長、海軍軍令部總長、教育總監若しくは軍事參議官又はこれらの職にありしもの前項の申立をなす時は勅許を得るにあらざれば證人としてこれを訊問することを得ず

京城驛右隣 林屋ホテル

けふのラジオ (今)(晩)(の)

六時お話(東)大石義郎▲六時二五分青年の時間 鹽松龍種▲七時三〇分講演(仙)理學博士木村榮▲八時浪花節 山川八猶▲八時三〇分長唄(東)坂田仙八外▲八時五〇分ラヂオドラマ(東)膝輪欣司外

勅裁を仰いだ上で 再度喚問せん 裁判長の態度注目

【東京電話】眞崎大將は退廷後自邸に歸つても一切面會を謝絶し堅く沈默を守つて居るので果して同大將が非公開の法廷に於てどの程度までの供述をなしたものか知り得ないが、恐らく訊問の内容が職務上の機密に亘るものあり、然も勅裁の手續きを經て居ないので、訊問に應ずることが出來ないとして退廷したものと見られるが、飽くまでも同大將の證言に依つて眞相を究明せんとする辯護人側としては、裁判長に對し更に勅裁を經て同大將の答辯をなさしめ機密に亘る事項も飽くまで聽取すべしと要求するものと思はれ、裁判長が之に對し如何なる態度に出るかは不明であるが、結局裁判進行の圓滑を計るため、辯護人側の要求を容れ正式に手續きを執らしめた上再び同大將を出廷せしむることゝならう

直ちに歸邸

【東京電話】軍法會議法廷に臨んだ眞崎大將は前述の故を以て永田事件證言問題を拒絶し公判廷より階下に引揚げた眞崎大將は午前十一時三十分鷲副官を從へ第一師團軍法會議構内より自邸に歸つた

方魚津の大火 目貫通り卅二戸全半燒

【釜山電話】二十五日午前十一時慶南蔚山郡方魚津の中央市街駐在所前から出火し突風に煽られ三十二戸全半燒し、午後零時半鎭火、損害は莫大に上り目貫きの街は全滅の態狀である、原因その他取調べ中

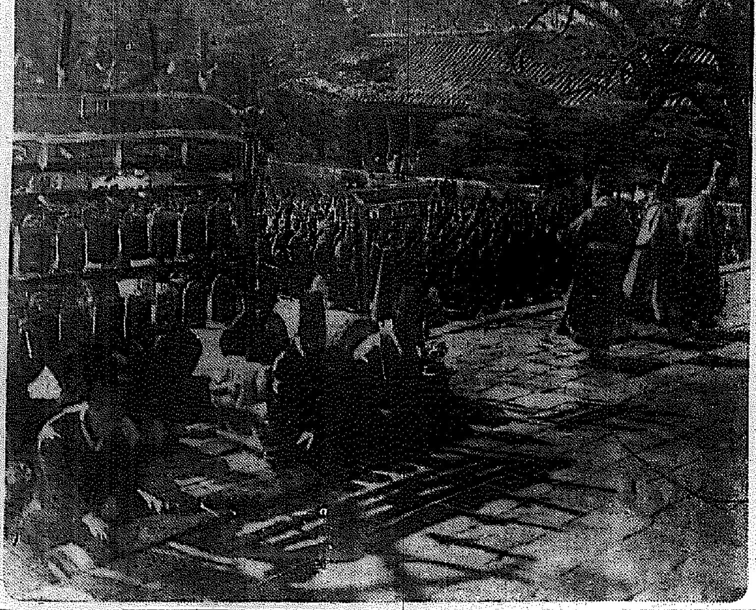

―けふ經學院の文廟春釋奠

京城東三洞經學院では廿五日午前十一時から恒年の如く文廟春釋奠を執行、今井田政務總監をはじめ經學院各道講士及儒生五十一名の外、各學校職員生徒官吏等多數參列、祭典修了後院内不闡室に於て同院司成鄭萬朝氏の講演があつた

大匪團を撃退す 我に十五名の死傷

【吉林二十五日電通】二十四日午前六時松井部隊中村○○隊長指揮の○○名は京圖線威虎嶺の東南方で共匪約四百名と遭遇、交戰二時間の後殲滅的損害を與へ潰走せしめた、右戰鬪で我が方は中村大尉、小坂特務曹長、小澤上等兵の三名は壯烈な戰死を遂げ外に重傷四名、輕傷八名を出した

これで京釜間に往復共臨時急行が運轉されるわけである

富豪の行ひに 美女、死の抗議 裏には不審の事情

京城敦義洞富豪方屋女李明淑さん(二〇)(假名)が廿五日朝五時頃服毒苦悶中を家人が發見濟衆病院に治療させ手當したが生命危篤である、原因はその美貌が禍ひして前房の富豪王にはずかしめられた爲め吾をよそに死を求めんとしたものとみられてゐるも同家人が前記病院に住所氏名を詐稱してゐるので目下鍾路署では裏面に複雑な事情が存するものとして嚴重取調中

線路に大石

廿四日午前十一時二分頃東海南部線鎭下、蔚山間で臨時二一〇〇號列車が經過直前線路上に長さ一米の大きな岩石が崖から墜落してゐるのを機關手が發見除去した

春に備へて 臨時急行 京釜間に

春の旅行シーズンを控へ鐵道局では三月十日から當分の間京城釜山間に臨時急行第八八列車の運轉を決定した、列車は「のぞみ」級の急行で食堂車を增結午後二時五分京城發同十時十分釜山着、 に旅行が出來るやう後續の「のぞみ」の混雜を緩和したのがサービスで

興行場取締規則で 喫煙室を强制 衛生と公徳心を强調

總督府警務局で既報の如く興行取締規則を立案中であるが、この内容は直接關係のあるものは映畫館に於ては觀客の衞生上から一時間毎に映寫をやめて、採光、換氣を嚴守、さらに風俗警察の建前から男女の席を一米以上離して區劃し、この外に家族席を設けることになつたなほ府民館の觀覽席の設備に準じ内規則か一般民衆に喜ばれ、各劇場や映畫館にも喫煙室や賣店設備を要望してゐるので、警務局でも取締規則を制定する機會に於いて衞生面に公德心の涵養の建前から各興行用建築物内には喫煙室及び賣店を設け、觀覽席での喫煙や飲食を禁じ、興行關係者は勿論、一般民衆に對する態度向上をはかり、お行儀の好い劇場や映畫館を作ることになつた

この外に京城を始め各地の映畫館では折角立派な椅子を設備しながら、觀覽者が場内に入る姿を見るや女案内者が座席圏を强制的に一枚五錢で貸付け、各方面からこれが改正の聲があるので、警務局でも、取締を司發してゐるので、これが禁止方法を考慮中である

バラ〳〵死體 木浦生れの人夫と判明

さきに福井縣の海岸にバラバラ死體を乘せた闇米船が漂着したが、警察局では死體が朝鮮服を着てゐたので各署に手配し身元調査中、木浦府竹洞里一六五崔四奉(二〇)で昨年十一月滿浦府新岩洞二に住居し、同二十二日九山土木出張所の闇米船に乘り込み機動汽船に曳かれて咸南西湖津に向ふ途中、綱が切斷し二ケ月間日本海を漂流したものと見られるが、死體がバラバラにされてゐる點から他殺の疑ひがある

食刀を揮ふ强盜 ボーイ連中と大立廻はり

京城貫鐵洞七六カフェー王冠のボーイ澤田では數日前から每晩の如く強盗現れ、オーバその他の洋服が續々と盜まれるので、廿四日の夜閉店後ボーイ金成龍君(二〇)が張込みして居ると、同九時頃怪漢現れまたもオーバを窃取せんとするので、飛掛り逮捕せんとするや、怪漢は矢庭に懷に持つた刃渡り一尺位の食刀を右手に持つて突然飛掛るので、金君は前額の顏抜を求める一方通路者に急報、東大門署員が駈付け格鬪の末引捕へ取調べた結果、慶北生れ住所不定金永五(二〇)と判明、餘罪多數ある模樣で指紋を京畿道警察部に照會する方、嚴重取調べ中

泥的

京城府外阿峴里四七五居住金福源(二〇)は不良の仲間入りをしてゐたが廿四日午後十時半京城府外阿峴里四一六雜貨商洪明裕方に忍び込み天蠶時價三十圓の一張を窃取した處を龍山署員に發見され捕はれた

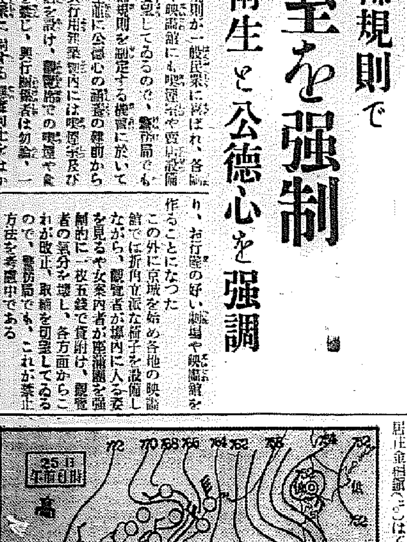

御婚禮御披露宴 御宴會並ニ御食事ハ 本町グリルテルへ

卸小賣 ネクタイ專門 京城本町二丁目 電三二七 吉支店

若い嫁さん！ 突如、赤ん坊殺し

京城府外下往十里李輔寬さんの妻女李貞順さん(二〇)は廿五日朝九時半頃夫を仕事に出した後發作的に長女李姙さん(二)の首を押へて即死せしめた、近所の人が、異樣な赤ん坊の悲鳴に驚いて駈けつけた時には妻女貞順さんは上づつた顏をして失神狀態であつた、東大門署で取調べ中であるが原因は全くの精神異狀からであるらしい、夫李輔寬さんは京城湖路三丁目東一反物商會の外交員で夫婦仲も非常によく愛兒を中に睦まじく暮してゐたので附近の人も非常に同情してゐる

アレ性にペルメル

あり引續き鷺梁津を取調べ中

觀光朝鮮宣傳 ポスターを世界中へ

觀光朝鮮へ―內外觀光客に呼びかけるため鐵道局では下島正三郎畫伯の「朝鮮ホテル後庭の八角堂」「昌慶宛」に朝鮮美人を配した初夏の明朗な風景を描いた十二色刷の美麗なポスター日本版及び外國版を作製してゐるが近く完成するので

また妖女

京城鍾路署管內には去る廿日から通義洞、孝子洞の二個所に四十歲位の妖女現れ、自宅には因縁が現れてゐるから祈禱してお拂ひせよと巧に賣金圖を騙取鍾路署で必死となつて搜査してゐるも杳として正體不明の折廿五日朝十時頃今度は清雲洞某氏方にまたも妖女現れ同一手段で留守居の妻女から時價百圓位の貴金屬を騙取魔の如く姿を晦ました同署ではまたかと假處緊張刑事隊を動員目下血眼搜査中

京城鄕軍 新陣容成る

鄕軍京城聯合分會ではさきに京城府民館で評議會を開いたが、滿場一致を以て、時局柄更に安倍少將の留任を希望すると共に、左記諸氏を役員に推薦した

▲聯合分會長 安倍良夫
▲同副會長 青木昇、中島緑之助、小島見一
▲同理事 松崎又五郎(常任)、內田繁松(常任)、上山武二、原井懃、須崎淸七、大島勝太郎、佐々木文右衛門、能登壽次郞
▲同監事 稻田博、陣之內鹿雄、山名松太郎

日の丸鉢卷 一萬本軍へ

京城黃金町三丁目大久保眞敏氏は在滿皇軍將兵の士氣を激勵するため日の丸と日章旗入りの鉢卷を考案、さきの紀元節に朝鮮神宮で清祓を受けた日章旗鉢卷一萬本を作製、さきに朝鮮軍司令部に六百本、關東軍に九千四百本を寄贈するため朝鮮軍愛國部に寄託した

朝鮮雄辯代表

四月二十九日東京報知講堂に於て開かれる全國青年雄辯大會に出場の朝鮮代表を兼ねて學務局に於て論衡中のところ京城府本町二の一一井上方平賀涉君を派遣するに決定

全般天氣豫報 (26)

地方	風	天氣
黃海 京畿 忠南	北乃至北西の風	晴
全北 全南	北乃至西の風	晴れたり曇つたり
慶北 慶南	北乃至西の風	晴
平南 平北	北乃至西の風	晴
咸南 江原	北乃至西の風	晴
咸北	北乃至西の風	晴

廿五日朝 概況

高氣壓は蒙古北支那に停留して七七二粍に發達し氣壓は次第に東方に降つて千島南東方に旋風があります、天氣も支那滿洲及朝鮮は各地に好晴で僅かに木浦濟州に曇り內地は例によつて太平洋岸は殆ど晴れてゐますが台灣南西諸島は曇り雨の處もあり裏日本、北海道も天氣悪く雪が諸所に降つてゐます、鮮內の氣溫は再び下降を示し平年より二四度低目の處多く中江鎭では十度過低であります

京城地方 (今晚)晴(明日)同じ

仁川地方 (今晚)北西の風晴(明日)北西の風晴時々曇

京城溫度(二十四日)最高二度五最低零下四度九(二十五日)正午零下四度

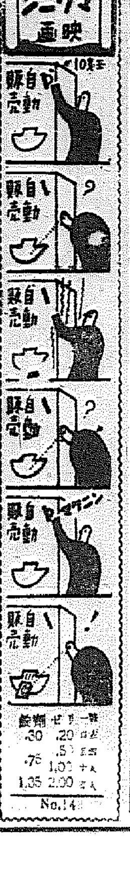

專賣特許 吸入含嗽劑 流感・肺炎・百日咳 スパイシヨン

問題の九龍虫來る
○不老長壽の精力素
○萬病に効く靈虫
觀賞用に試飲用にお分け致します、社會奉仕に繁殖方法をも御教へ致します
本日より五日間平田旅館にて
九龍虫研究所 出張分讓

產婦人科 (入院隨意)
医学博士 橋本吉藏
京城府岡崎町七 電龍山五八〇番

毛皮なめし
特のクロームなめしは既に定評あるところ
迅速完全

香料 着色料
香水原液染料
東華洋行

撃沈曲禮船 第五良友丸 去る一月二十五日... 昭和十一年二月廿五日 株式會社立石商店 取締役社長 立石良雄

專賣特許 改良新式 奏効的確百パーセントの近代的治療器 ラヂオレーヤー (御家庭で何人でも御使用出來ます)
効果宣傳 大賣出し 二月末日締切
家庭用改良型 特價金三十圓
家庭用試用型 特價金十五圓
適應症 リウマチス・各種神經痛・婦人諸病・脊髓諸病・慢性中風・動脈硬化・呼吸器諸症・内臟諸病・淋病・痔疾・肩の凝り・惡性皮膚病・腦神經衰弱・毛髮諸症・耳鼻咽喉病・腹痛・腰痛・生殖器諸病・慢性胃腸病・其他一般虛弱者
主催 東京ラヂオレーヤー株式會社 場所 京城 三越 一階・藥品部

ROKUDAI 製法特許 西勝造監製 宿便排除に 常習便祕に 胃酸過多に 胃腸疾患に クリマグ
殆ど無味無臭にして服用容易 連用するも副作用を認めず、奏効輕和確實性なり。 全國藥店ニアリ 一円廿錢

音質第一主義！
蓄音器の生命は音のよさです ビクトローラは優秀なサウンドボックス、良質のホーン、むらなく廻轉する强力なモーター等を取りつけた定評ある器械です。その再生音は實際にステージから聞くやうな凝みと豔を持ち、一流藝術家が美しく推敲する藝術的香氣を有し、心から和やかな雰圍氣に浸ることが出來ます。

ビクトロラ オルソフォニック
金卅五圓より六百圓まで ご希望次第

優秀治淋藥 特製 ルーベリ うみも痛みも即解消 竹村製劑所 大阪市南久太郎町 振替大阪三六〇番 全國到ル處ノ藥店ニアリ

道府會の大論陣

堂々の論陣張り 土木費を總攻撃
ひた押しに通譯復活實現
平南道會の質問戰

【平壤】平南道會第三日の會議は廿四日午前十時十五分より開會、本府西岡地方課長も臨席、安武知事議長席に就き歳出經常部土木關係を一括して議題に供し第一讀會に入る旨を宣して議事に入つたが李議員(安州)が緊急動議ありとて議會を求め公衆通譯復活を提案、崔(成川)宋(中和)兩議員賛成意見を述べ、成るべく公式通譯は廢したき當局の意向に反し對立氣分濃厚となり多數議員の勢力を以て議長をして一氣に採決せしめんとしたため緊張は極點に達り議長はやむなく十時四十五分休憩を宣し、議員の融和に努めたが通譯を復活することが却て議事進行をはかる所以なりと認めて同十一時再開、通譯は公式に復活、愈々と質問戰に移つた 藤議員(平壤)トップを切つて平壤都市計畫に對する補助に就いて、議員(价川)が都會に厚く地方に薄い豫算編成振りを槍玉に擧げ、金(龍岡)議員は平壤府内の道路工事に全額補助を與へた事實と邑面土木事業費補助二萬五千圓の計畫内容等に就いて新井土木課長の間にそれぞれ相當深刻な質疑應答が行はれ中食の爲め零時十分休憩、一時十五分再開して鄭議員(江西)午前中の全額補助に關する土木費の答辯に満意なしとて所謂官邸道路の舗装しを成し江西郡風潮江里別改修問題に就いて、鈴木議員(南浦)土木費道路橋梁費補助に關し鎭南浦府が減額された理由、李議員(安州)の治水堤防費、清川江護岸工事施行について、何れも熱心な質問が續けられこゝもと土木總攻撃の觀があつたが新井參與一流の名答辯を以て鮮かに處理し議員諸君に好感を與へ、午後二時五十分、來壤中の小磯軍司令官の道廳訪問時間とあつて休憩となり約一時間の後三時五十分再會(大同)金李議員の質問續行(成川)議員の面土木補助に對する長時間の質問も終り五時十分散會第三日目を閉幕

土木費で論戰
蠶種躍進會の寄附を論難
六日目の慶北道會

【大邱】慶北道會(第六日)は二十四日午後一時開會、勝顯金斗河(迎日)議員第一聲をあげ敎育費補助に就き二、三質問し、浦項築港の整備等につき質問し各關係課長よりそれぞれ方針説明があり次で金圓燮議員(醴泉)は道路面砂利敷による農民の苦痛に就き第二次施工に際しては時期と方法に就き考慮する用意あるかどうか、また道內三幹線道路網は未だ完成の域に達してゐない今日これを急ぐ理由は如何 と質問し秋月土木課長より舗裝の必要性を述べて方針を説明したが高橋議員(金泉)は更に道路舗裝問題を提げ豫算の大邱偏重を難じつゝ舗裝は大邱を中心とし且つ自動車業者の利益のみを過大に考慮されてゐると思ふが如何と相當深刻な質問を發し秋月土木課長はユーモアを交へて悠々これに答へ、足代議員(慶山)は土木費に關する編成方針の大綱を質して普通學校の新設學年延長、學級增設の要望に對し當局は如何なる方針を有するかまた期間の會議で論議された大邱高女校の道移管には如何なる方針であるかなほ當局は現下農村振興運動に併行して敬神崇祖の思想運動を起し各面に神祠を建設し各初等學校に天照大神を祀つてゐることは誠に結構なと思つてゐるが道廳、郡廳その他地方監督官廳には奉祀されてないが當局は官廳にかてその範を示す意思はないか、陰曆使用廢止運動も積極的にやる意思はないかと雄辯を揮ひ、水產學務、細見地方、秋月土木各課長答辯して十分休憩後寧國議員(安東)再び砂利税に伴ふ賦役問題を論難し、秋月土木課長との間に問答を重ね更に蠶種躍進會から受くべき寄附金五萬圓の有り難迷惑を力説して「斷る意思はないか」と詰め寄り議長機轉を利かして暫時休憩を宣し懇談的に論議したので議場平靜に滿ち約三十分間後再開、金在鐵(龍川)李麟議(奉化)各議員より豫算に對する全面的諸問をなし高田議員(金泉)內地市場に於ける角ノ米格下問題につき意向を質し同五時半散會

馬山府會

【馬山】府では二十五日午後一時より府會を開き四月開校に決定した馬山中學校問題に關する臨時府會を招集することになつた

眼立つ稅金滯納
會計檢査から見た府のお台所
第三日新義州府會

【新義州】第三日の新義州府會は二十四日午後一時同府會議室で開會(出席議員十七名)定刻議長村上府尹の秘密會議に移りたいとの提議により階下別室で約二十分間秘密會議をなすところあり、同一時二十五分より正式會議に入つた、先づ九年度決算報告案を上程田中庶務より決算書説明が終るや▲高橋日義員 躍進途上にある我が新義州府の最も重要な施設は市街整理と思ふに同年中は折角の豫算編入の四萬餘圓が何等事業實跡なくしてその儘繰越となつてゐることにつき府當局の責任的答辯を聞きたい と強調な質問の矢が放たれるや當外の▲石郡內務 設計と土地買收難で立退處分上思ふ通りに事が進行されなかつた、甚だ遺憾とするところである と答辯があり 李議員から九年度決算檢査委員の檢査報告を聽きたいとの動議により野眠新次郎君起つて檢査を行つた結果何よりも滯納が多かつた、それは大口滯納が相當あつたからで中には公職者にして滯納してゐる、其內容を見るに千圓以上一名、五百圓以上五名、百圓以上廿三名、五十圓以上二十二名、五十圓以下、七〇九名であつた、八年度に比較すると非常な良成績である、しかしながら九年中の不納缺損額は三千四百九十四圓五十五錢に上りその處分は目下財務課で着々進行中年度內に片附くものと見られてゐる、以上は歲入に關したもので歲出の方は九年中不當支拂の如き點は一つも見付からなかつた、相當節約した跡が見受けられる、就中接待費の如き八年度は三千百八十四圓であつたが九年度は二千七百圓にして實に、千餘圓の節約をしてゐる との檢査報告が終り小川議員十一年度豫算編成を總括的に質問し次いで販賀議員も同じく編成方針を質し村上府尹之に答へ午後五時散會した

清州邑會

【清州】邑では來る二十八日午前十時から邑會を開き左の五議案を附議する筈 ▲十年度追加豫算▲不動產土地

慶南道會 七日から 十日間開く

【釜山】慶南道會は豫期十日間の豫定で七日午前十時開會に決定、左記議案を上程の筈 十一年度豫算▲十一年度兒童學資金特別會計豫算▲地方振興土木事業並に砂防工事起債▲洛東江流域砂防工事費起債▲洛東江流域砂防工事夫役賦課▲自作農地設定資金起債▲朝鮮簡易生命保險積立金轉貸資金起債▲道稅賦課規則改正▲道收入證紙規則中改正▲道漁檢查手數料徵收規則中改正▲道木炭檢查手數料徵收規則制定▲釜山府下端臨道路改修工事に對し繼續補助▲泗川面上水道工事に對し繼續補助 交換▲九年度災害救濟積立金取支精算認定▲九年度決算報告▲九年度農糧貸付資金特別會計決算報告

仲裁人殺し 公判に廻附

【釜山】慶南蔚山郡熊村面石川里慶李金龍(二〇)に係る傷害致死事件は釜山地方法院吉川豫審判事によつて、審理中のところ廿四日終結公判に附された、事件の內容は昨十年十一月二十六日夜、次男李…と口論の末格鬪中同家に寄宿する長男の實弟石突(二)が仲裁に入つたのを憤り同女の腹部を蹴り死亡させたものである

十二の若妻 我家に放火
姑の虐待が生んだ 慘めな童心の悲劇

【平壤】姑の虐待に耐へかねて遂に放火の大罪を犯した妻と呼ぶには餘りも稚い女性がある——平南中和郡中和面草峴里六二成利顯の妻崔成龍(一二)は十歲のとき利顯の妻として迎へられ姑朴氏の手傳をしながら林檎の行商をしてゐたが最近不況のために賣上げ少く去る二十二日の如きは一個も賣れなかつたことから姑に手酷しい虐待を受けたので家に放火したら實家に歸して呉れるだらうと思ひ込み同夜家人の隙をみて焚き附けに松葉を置きマッチで放火したが放火したことが姑に知れると更にひどい虐待を受けると消付きこれを踏み消したが殘火のため遂に同夜午前二時五十分大火となり全燒中和署では同女及姑朴氏を引致取調べ中であるが情狀酌量して寛大な處分をなす模樣である

平原に氣腫疽

【平壤】平南平原郡下には最近牛の氣腫疽が猖獗し農家に大恐慌を來たしてゐるが、右は既に肅川、東松面に發生し六頭の斃死牛を出してゐるので道衛生課では同面一帶の畜牛約五百頭に豫防注射を施すことになつた

妙な罪

【元山】定平郡宣德面花島里二二三鄭在五(二一)=は興南局引受けに係る同人宛內容證明郵便を自己に不利益と認め受取を拒んだため去る二月十三日定平署で科料三圓の即決

十餘名の匪賊團
駐在所に發砲

【新義州】二十三日午後九時半頃昌城大吉駐在所對岸白老地に十餘名の馬賊襲來、同地の民家に侵入して、大吉駐在所に向け發砲したので同所佐藤巡査部長以下五名は直ちに出動、交戰二十分にして匪を擊退した

高女の學年短縮
釜山府會の學調委員會
議論倒れで物別れ

【釜山】既報釜山高等女學校の學制を變更して四學年制に短縮する計畫に關し府會で組織した學制調査委員會では廿二日委員會を開き具體案を練つたが各議員の意見容易に一致せず何等纏るところなく物別れとなつたので更に近く委員會を再開する筈であるが議論の中心は四學年制度を採用しても教科目の內容を如何にするかに難點があり各委員の意見が見方を異にするだけ議論百出して纏まるにゆかず四學年改正案の落ちつきは當分決定困難と觀測され興味をもつてみられてゐる

物騒な泥棒 日本刀を盗む

【滿州】專賣局滿州出張所勤務技手金千豐氏は昨年末家族を郷里に歸し一月十四日來出張し去る十八日歸宅した處床の間に置いてみた二尺七寸五分の備前長船名刀一振他に衣類、洋服、掛軸等が盗取されてゐることを發見直ちに滿州署へ屆出たので同署では日本刀を盗んだ物騒な泥棒ではあり全鮮各地へ手配して目下犯人搜査中

奥地の猛寒凄まじ 牛や馬が打ち斃る
鷄を筆頭に二百有餘の家畜斃死
平北厚昌郡下に續く寒害

【新義州】今冬鴨綠江上流地帶は數十年に見ない酷寒で相當の被害を受けたが、就中厚昌郡東興面と東新面の兩面は被害甚だしく現在までに牛二頭、馬二頭、鷄百九十四羽、家鴨二羽、犬十二頭、豚一頭、合計二百十四の畜禽が凍死し不良のところへ極度の寒氣のためバタバタと打ち斃れてしまつた、現在でも零下三十度を上下してゐるので被害はまだ續くものと見られてゐる

狩獵のご難

【金泉】金泉砂防事業所勤務山上健氏(三)は去る二月十五日狩獵に出かけ雉を擊ち止むる際過つて自分の太股を擊ち直ぐ道立金泉醫院に入院手術を受け經過良好であつたが遂に敗血症に罹され去る廿三日午後五時死亡した、葬儀は廿五日午後四時自宅で執行した

明新高普に 改革の烽火
職員生徒奮起して
牧師の反省を要求

【義州】私立明新高普校は經營難な理事會の存在により常に苦しからぬ事件を惹起し非難されてゐたが最近同校長は家庭の都合を理由として辭意を表明するに至るや十八日主なる職員の會合となり同校の誠れる敎育の改革即ち敎師會員主義をモットーとする案を提げハンド牧師の反省を要求することとし一方廿日全校生徒の奮起となり講堂に集合して同校經營に關する敎育を服し各學年十五名宛の代表者を選び當局に陳情することを決議、廿一日代表連名の陳情書を知事、郡守、警察署長宛提出したが右に關し更に地方有志も數名が北長老派のハンド牧師を訪問し同校の改革を促し成行きを注目されてゐる

平南の赤蛙が 支那で大もて
冬眠中に捕獲して大量輸出
精力劑に愛用さる

【平壤】內地の食用蛙と違つて平南產の赤蛙がはるばる海を越えて上海に渡りイカモノ喰ひの人々の食膳を賑はしてゐるといふ珍話——府內倉田里李西憲氏は上海の友人である佛租界李元而淸羅路二四通元邑氏からの依頼により一昨年來平南中和郡山面龍泉里や南浦里、等の河川から冬眠中の赤蛙を捕獲し九年十二月から十年一月まで二萬三千匹(約四百五十圓)十年十二月から十一年一月まで五萬六千匹(約一千百圓)を輸出して大歡迎を博してゐるので本年から大々的に投資する計畫をたててゐるが、同地では重に精力劑として用ひられてゐるらしい

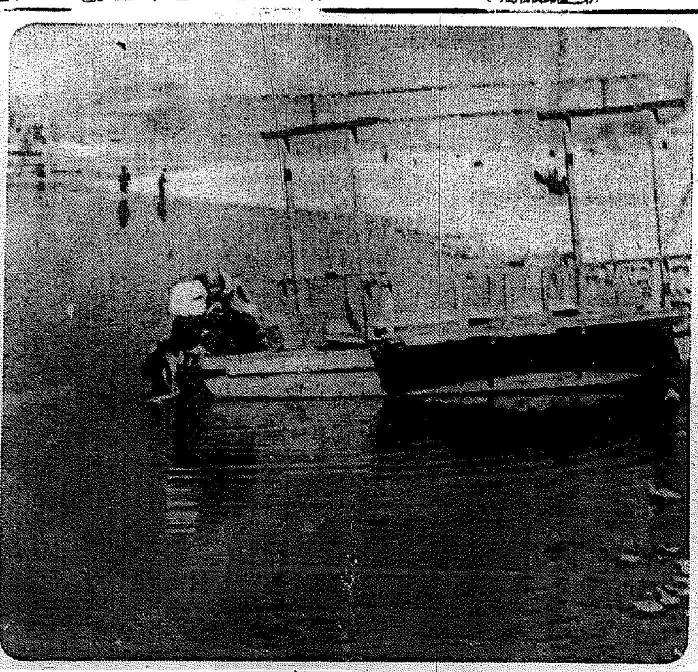

春は南から——水温む琴湖江

大膽な泥棒 警官に抵抗

【平壤】去る一月卅日府內新町四〇言魚商金氏方に怪盜侵入し洋服一着を窃取逃走した事件あり平壤署で犯人嚴探中のところ去る二十二日午後二時頃被害者吉武氏が府內海岸町金千代座前を通行中同衆年が盗まれた洋服を召てすましてゐるのを發見申告したので直ちに田巡査を急派して逮捕取調べたところ右は京畿道加平郡生れ住所不定金定奎(二三)で窃盜前科のある者で取調べたところ、右は京畿道加平郡生れ住所不定金定奎が前科ある男であることが判明し更を移さず大同署下に急行主犯鄭則科四犯高榮運を逮捕したが右高は逮捕の際藤田巡査が捕縄をかけんとするや隱し持つた小刀をもつて斬りかゝりゐる隙をみて逃走を企てたので大活劇を演じ漸く逮捕したものである

表彰された 街の義勇技士
氷鎖船の救援に 無電連絡に活躍

【鎭南浦】嘉來有の惡氣象と凍結により鎭南浦港に來未曾有の大流氷をみて一月十六日三汽船が氷塊に遭つた際、碇氷船鎭南丸が捕獲の無電の設備を有しながら無電技士なきため汽船の無電な活動力を發揮すること出來ず、三汽船の間にあつて暗中模索狀態を續け、機能全く問題にならずとき、思はしめたもののであつたが、この狀態を見るに忍びず各關係方面の懇望もあつて府營技士山田保氏は多數の困難を擲ち、あの危險の最中に海んで鎭南丸に飛船し廿二日から四日間に亘り劍山丸への從變遞を初めとし重大な任務を果し鎭南丸の腦となり杖となつた、池內鎭南浦署長はこの功勞に對し二月廿二日鄭重なる感謝狀を贈つた、當の山田保氏は謹む感謝狀を戴き恐縮致してをりますあれ位のことは府民の一人として當然のことであります、當時まだ無電局として許可指定をうけてゐない船に乗るのはどうかと思ひましたが、皆樣のお役にさへ立てば處罰されても名譽と考へ乗りました(寫眞は無電技士山田保氏)

順天橋事件 半額負擔で 示談で解決

【平壤】安武平南道知事を相手取つた訴訟として成行を注目されてゐた平壤順川線の工事請負金一千三百五十九圓請求訴訟は第一審原告大同興業代表者桑谷實氏の敗訴となり控訴中の處本島辯護士の調停により要求額の半額を道から支拂ふことになり圓滿に解決した

窃盜行脚男 定州で就縛

【定州】慶南密陽郡上東面高亭里住所不定金永喆(三〇)は數年にわたり黃海道延白をはじめ松禾、開城京城、坡州、仁川、海州、沙里院平壤等を轉々と窃盜行脚し前後二十餘回の窃盜を働き最近定州に入り込んだのを定州署の李刑事に逮捕された、餘罪取調べ中

第五良友丸 遭難者告別式

【釜山】本月初旬の大風雪のため遭難した釜山立石商店の第五良友丸船長岩見茂雄氏(三五)外六名の船員のため廿七日午後三時から府內谷町常盤で立石商店の社葬で告別式を執行することになつた、なほ遭難者に對しては店主立石良雄氏よりそれぞれ弔慰金を贈つた

溺死體漂着

【釜山】廿三日午後一時頃釜山港外岩南里海岸に三十歲前後の朝鮮人男の溺死體が漂着、覺悟の投身自殺らしい

あ・ど・は・るーん

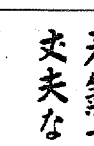

【城津】◇……こゝは城津の所長室……日當りのよい……まるで應接間みたいな——彼氏明朗所長大和田さんはクッションにふんぞり返つて呵々大笑、例の漫談を試みるのでした

◇……どうも近頃すつかり覇氣がなくなつちやつてね……矢張り年のせゐだらうよ、昔はだいぶ喧嘩もしたが……この頃興味がなくなつて來たよ、揉まれてゐる中に人間といふものは自然に滑らいで來たよ、稀型になつてしまふんだね と人生哲學第一講……さりも大總裁でもしたかの如く、ハハ……流石氏に年のせゐを連發するが明けて三十七の男盛り、まだまだ憂にする歳ではない

◇……ところで君所長でなかつたらなにになつたい……もつと偉いもんかと思つてたらなあんだ、語らネイもんだねと彼氏盛んに侵不足を言ふヂス 倭鳥これ禁力……といつたやうな八ッ切つた態度……記者の態目か……田舍の所長型にはめて無れうかたしめるにはまだ惜いやうな氣がする

◇……ところで洋行話に水を向けるとまだ醒めやらぬアチラの陶醉を憶然し しばし「いゝねエ、アチラの女は……そのアトラックションに於てですよ」「イットに於てですよ!」『初論イットに於てもセイムさ』『モテましたか』『日本人はまるで世界の英雄的存在かのやうにアチラの女は寄つてるから無論大モテさ……』とこちがノオでネエでねえ、併し君言つておくが……今のイットの話はおよそ僕の體驗談ではないんだぜ

◇……妙な話目を押されて、双方苦笑……イヤ失敬(寫眞は大和田さん)

強壯劑として
◆虚弱體質の人
◆胃腸衰弱の人
◆神經衰弱の人
◆强腦强精の目的
◆不眠・息切れの人
◆呼吸器贏弱の人
◆疲勞倦怠の人
◆貧血冷込みの人
◆根氣薄弱の人
◆產前產後の婦人
◆病後恢復期 等々

信州伊那の谷名產 製法日米專賣特許
鹽澤家傳 養命酒
携帶用 一圓五十錢　大瓶 三圓　徳用 四圓
●全國有名の藥店、百貨店、食料品店にあり。
品切れ等の節は東京出張所へ御註文下さい。
送料無料直送。代金引換は送料實費を頂きます。
◉御注意◉ ニセモノあり 專賣特許鹽澤家養命酒の文字に特に御注目の上お求め下さい。
信州上伊那郡南向村大草 製造發賣元 養命酒本舗天龍館
東京淀橋區上通四丁目卅番地 出張所 養命酒本舗出張所
電話四谷三五二九八番 振替東京六八八五五番

風邪がコヂレて 非常に苦み漸く快方に
群馬縣 田川 ■ 次

私は最初風邪を引き、それを無理して居りましたので、コヂレて肺が非常に冷え頭が痛く夜分もろくに眠れず、それが爲食慾は少く食べても味がなく、益々衰弱になり今日より明日と云ふ樣に身體が衰弱しますので、大變に心配して種々手當を致しましたが快方に向はず、フト新聞で養命酒を知り試しに購求め愛飲して居りますと、何時とはなしに、あれ程冷えた足腰がポカポカ温まり、夜分も眠れる樣になり、それにつれて食慾が進み出し、體分も元氣が出ましたので其の時の嬉しさは全く暗に光明の感じで御座いました、誠に確かに良い養命酒を見出したと喜び續けて愛飲しました處、益々身體の工合がよく今迄蒼白の顏色に健康色が現れ出し、夜分もグッスリ眠れる樣になつて益々本の健康體に恢復出來ると、確信致しまして、そこで愛飲して居ります、目下も養命酒に盡れが致しましたので、病れた者にも養命酒を奬めた處、未だ體が非常に元氣が出ました、私は病後であります故引續き愛飲して居ります(十年九月六日受付寫眞は御本人)

小瓶進呈
貴地にて芳香美味なる養命酒を一度御味はいで迎ゑるとまで飲みよい事を御紹介する爲、郵券四錢封入御申込みの方に養命酒試飲用小瓶一本を無代で進呈しますから東京市淀橋區上通四丁目卅番地養命酒本舗出張所へ宛てハガキを御出しあれ

風邪も引かず 一家揃つて丈夫です

いくら着ても、マスクを掛けても身体が弱いと直ぐ風邪を引くので困りますが、宅では揃つて風邪も引かずに皆丈夫で楽しく暮して居りますのは滋養強壮剤の養命酒を飲んで居る為、血行が良くなり、身体の芯からポカポカく温かく食事も美味しく進み、益々元氣で酷い寒さも身に應へぬ迄も丈夫な身体になつた御蔭です。

むつかしい 半襟の えらび方

流行にのみ捉はれぬやう グリーンには特に注意

「着」物と半襟――半襟と顔――これほど私たちにとつて縁の深いものはないでせう、御飯を食べることを忘れてゐてもちやんと半襟のついた着物を着てゐます。これほど容易につけてゐる半襟を――その選び方をよく考へてみるとほんとうに効果的にかけるには随分むつかしい問題です

「常」に感じる通り容易なもの、極其効果を挙げるに難なものです、殊に半襟は小部分しか見えないものですし誰でもがかけてゐるものですから大した間違ひがないだけに、その選び方はむつかしいわけです、ウス色が流行するからといつて自分といふものを考へないで誰でもがウス色をかけたのでは色としてはよくてもそれは単に流行に支配されただけで自分とは何の關係もないとです、從つて半襟としても何等の價値を表しません、まことに半襟は着物と顔の中間にあつて重要な役目を果すものですから、小物などとはいへつしないで眞劍に選ぶべきです、以下思ひつくまゝを並べてみませう

‖ムラサキ系統好みの方‖ この色の系統を好む方はきつとなり向きのクラシックな方が多いやうです、從つてお似合になる半襟の色はウスベニ色、黄色、ネズミ色、ヒイジ・ダークな鶯色など

‖グリーン系統好みの方‖ この色の系統を好まれる方は意志の強いハッキリした方が多いものです、從つてお似合ひの色は白、卵色、トーコ色、ネズミ等ですがやゝもすると野暮な感じに陥り易いものですから注意しなければな

程度まで似合つて来るものです、而しグリーンの半襟やお納戸の半襟は餘程自信がなければ失敗します、それからもう一つの注意は着物と同系色の半襟は平凡でありながらいかにも同系色といふ風に氣の

‖黒ネズミ系統好みの方‖ この系統のお好きな方は上品なイヤ向きの方に多いやうです、このお召物にうつる襟の色はダークな黄色エンジ鶯羽ネズミなどかなり選擇が自由ですがやゝもすると黒はグロテスクになり勝ちですから御注意が肝要です

‖お納戸系好みの方‖ この系統の着物の好きな方は理知好みの方に多いやうです、花柳界好みと申してもいゝ程ですが上手にとり入れたらインテリジェントないゝ好みですこれにうつる半襟は古代ムラサキ、セイジ、フジムラサキ、ウスベニなど。

「し」かし半襟の趣味はものの味と同じく主観的なものですからこれにたしかに自分に似合ふといふ自信があれば或は使つてみることがかへつていやな感じのするものです つまり眼まぐるしい、流行色に捕はれず、自分に似合ふ色を凡そきめて置くことです（京城三越本田方子氏談）

變り雛いろいろ (14) 子の年ひな

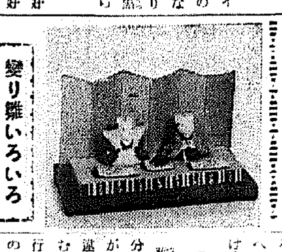

自分が吹込んだ レコードを聞くは嫌

七千の師匠 錦穣さん

錦琵琶宗家水藤錦穣――錦穣から見ればどうしても四十過ぎたおばさんのやうな氣がする。當人できへも「去年の春日活の邦畫トーキー『石童丸』に出ましたがみんな私が四十位だと思つてゐらしたのに、この顔でせう」と花のやうな二十六の顔を一面に笑つて見せる

義兄の水藤枝水師から薩摩琵琶を習ひ始めたのが七つの時それが難スピードで上達し九つの春には奥傳を許され中村鶴江と言ふ名前が水藤玉水と聞つて故永田錦心師につくやうになり、以後メキ／＼と賣り出して小學校卒業の

人氣千兩訪問 E 水藤錦穣さん

【東京支社より】

五、六年頃からはあちらこちらの演奏會から引つ張り凧でお母さんがいつも『おばさんが病氣、おばさんが病氣』と言つて呼びに来るでせう、だから先生がその度に「中村さんには病氣とじき師を餞、ながらちよつと暗い顔をする。

そんな譯で女學校も二年で退めて仕舞ひ十六の春には女では全國でタッタ一人の錦傳免許となつて錦穣の號を與へ爾来勝氣な彼女はその年『錦琵琶』をつくつて名實共に宗家となり今では無慮七千の門下生があるのだから正に日本一のお嬢さんに違ひあるまい。『私一番好きな曲は『羅生門』ですの――だから家にゐる時はいつもあの――

のおばさんがウンと居るの年と皮肉を御言ふの――私全く困つてしまひましたわ」

その時にした様な顔つき赤な顔して それでも私も先生はいつもでしつかり勉強しなさいよと言つて励まして下さいました」と女らしく二代宗家の重荷を

浪々の海の上、遠目にそれとわかねど、東の方は安房上總――を口吟みながら日蓮上人の法難を御話ひしますの』『だけど演奏會はさうはゆきませんわ、だから勝手に私の十八番平曲聖平九郎や白虎隊に決めてしまふの、曲聖平九郎にしても本當によい所は平九郎が九十段もあるあの愛宕山の石段を上る

ハツと答へて平九郎、連錢葦毛の逞ましき、駒に跨りしづ／＼と

とい所がこの曲の聴所ですが私は詰めの方の上れなくて落ちる所の方が何だか窮屈な感じがして人気がありますの……』

に顔を鳴つこちた山本右京や嶋井重房に同情する

『一番嫌なのは自分の吹き込んだレコードを聴く事です、吹込んでから發出されるのが二、三ヶ月後でせう、新曲なんかの場合はその間にあそこはかう、こゝはあゝ、と言つたやうな工合にどうしても改良したくなりますの、だからまるで悪いところ記録をして置くやうな氣がしますの』若い頃には一日々々伸びる自分が感ぜられるらしい。『私お金持だつたらみんな買取つて焼き捨てゝ仕舞ふワ……』なんて名人ともなればとんだ處に責苦勞があるものだ

七人作 ドンドン閣下 ボールの巻 43 井元水明

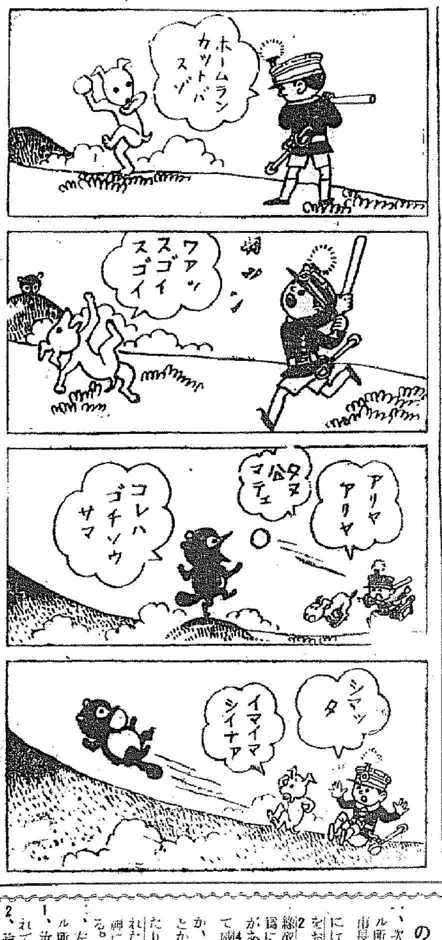

婦人と家庭

紙上病院

腹膜炎で水たまる 妊娠との關係は

【問】一年前から腹膜炎で水がたまつて困ります、丁度半年前結婚して何んの變りもありませんが、妊娠する事が出来るでせうか、もし妊娠した場合の影響は

解答 醫學博士 本田建義氏

腹膜炎には急性症と慢性症とがあり急性症は女子生殖器病の波及、外傷、胃及腸潰瘍の穿孔、虫様突起炎の波及、傳染病、慢性腎臓病、腹腔病、鼠蹊ヘルニア等に因つて来り慢性症は結核及癌（胃癌、卵巣等の）に関連するのであります。貴女のは一年も前からと云ふことゝ年も若いらしい點から多分慢性腹膜炎でしかも結核性のものだと思はれますので病気の爲め自然妊娠せないだらうと思はれますが何れにしても妊娠は避けた方が良いのであります

りません

心配でせう

【問】十八歳の人妻、或る會社に働いてゐますが近頃腰に痛みを感じ凄のやうなものが出て氣持悪く、月に来潮しますがこの期間中は休まねばならないさうですが如何でせう、なるべく自宅で治したいのですが病院では費用は如何程かゝりますか

【答】酒井病院長

月経中の攝生法として不可なることは絶對に避けねばなりません、勿論月經中は精神的、肉體的にも安静を保つのが理想です、膣腔の分泌物がありますのは、膣の炎症か、傳染によるものか、子宮頸管カタールか、或は卵巣の炎症がある場合に出ます、貴女の場合は診ないと分りませんが炎症があるのではありませんか、淋疾方面も疑はれます、放置しておくと後を困る事になりますから家庭療法等はよして專門醫に診てもらひなさい、御夫婦間の不衛生は大いに精神的方面が影響する事大なすから、充分双方理解の上極めて合理的になさい、貴女の場合このまゝ放つておきますと危險になります

家・庭・料・理 野菜のスープ煮

材料（五人前）＝鶏の骨一羽分、馬鈴薯五個、人参一本、玉葱一個、大根二寸位、塩、砂糖、醤油

×……先づ鶏の骨でスープを取ります、鶏骨を一寸位の長さにぶつ切り、水三合ほど入れて火にかけ煮立ちかけたら火を弱めて一時間ほど煮てスープを取ります、途中浮んで来る泡を掬ひ捨てる様にします、それを別鍋に布巾をあてゝ漉し入れます、馬鈴薯は皮を剥いて縦に二つか三つに切ります。玉葱は皮を剥いて一口大位に切り、大根は縦二つに切つてから一分位の厚さに切ります

×……以上の用意が出来ましたらスープの中に全部を入れて火にかけ、煮立つて来たら中火に直して軟かになる迄煮て塩、砂糖、極少量の醤油で少し濃味加減に味をつけスープごと器に盛つて頂きます。

無やみに痰を吐かぬこと

汽車の中、電車、デパート、プラットホームなど人々の集まる場所で痰を吐く方を見受けますが大いに慎まねばなりません、結核、インフルエンザ、肺炎、百日咳などの病源菌が空氣中に撒き散らされると、病菌を撒き散らすのと同じですから多數の人が一方ならぬ迷惑を蒙る事になりこれは文明人の恥ずべき事です、お互に注意する事が肝要です

府民會のお料理講習

府民會と京城隣保館共同主催で三月五日から四日間京城明治町幼稚園で料理講習會を開催する毎日四時間朝鮮料理を主とし之に内地料理及西洋、支那料理の一、二をも加へ更に講演會もある

銘酒 寒牡丹

きのふの答案

[1] $1\div5=\frac{1}{5}$　$1\div10=\frac{1}{10}$　$1\div6=\frac{1}{6}$

$\left(\frac{1}{5}+\frac{1}{10}+\frac{1}{6}\right)\div2=\frac{7}{30}$

$\frac{7}{30}-\frac{1}{5}=\frac{1}{30}$　$1\div\frac{1}{30}=30$

$\frac{7}{30}-\frac{1}{5}=\frac{1}{30}$　$1\div\frac{1}{30}=30$

$\frac{7}{30}-\frac{1}{10}=\frac{2}{15}$　$1\div\frac{2}{15}=7\frac{1}{2}$

$\frac{7}{30}-\frac{1}{6}=\frac{1}{15}$　$1\div\frac{1}{15}=15$

答 甲$7\frac{1}{2}$日、乙15日、丙30日

【注意 甲ノ$7\frac{1}{2}$日ヲ7日12時間トシテハナラナイ，理由ヲ各自考ヘテミナサイ】

[2] 【ヨク考ヘテミルト短針ヲ長針ガ追ヒ抜ク場合デアルコトガ判ル，時計ノ文字板ガ60＝區切ツテアルコト＝注意スル，長針ハ1分間＝$\frac{1}{60}$進ミ短針ハ1時間＝$\frac{5}{60}$進ム，7時＝於ケル兩針ノ距離ハ$\frac{35}{60}$デアル】

$\frac{5}{60}\div60=\frac{1}{720}$　$\frac{35}{60}\div\left(\frac{1}{60}-\frac{1}{720}\right)=38\frac{2}{11}$

7時＋$38\frac{2}{11}$分＝7時$38\frac{2}{11}$分

答 7時$38\frac{2}{11}$分

けふの問題

1、次ノ文ノ傍線ノ引イテアル所ノワケヲ書キナサイ

市長村長や議員を選擧するには、1 勝ち其の人物に重きをおいて、2 決して 3 親族・縁故其の他私交上の關係の爲に心を迷はすやうなことがあつてはならない。まして 4 威力によつて強制するとか、5 利利によつて勸誘するとかいふやうな手段を用ひたり、6 又此の手段に動かされたりするのは、自治の精神に全く反するものである。

2、左ノ文ノ傍線ノ引イテアル所ヲ口語文＝直シナサイ

1、汝は、なぶりものにせられて、或は命も危かるべし。

2、論語は、最もよくこの大聖の面目をうかゞふを得べし。

3、汝必ずこの記録を自主に持歸りて日本の役所に差出すべし。

讀者欄

▲高台に四、五十圓の貸家を求む（龍山大島町二三江井内）▲官吏師範止しく可愛らしき生後六ヶ月以内の男兒貰子として養育致したし（子無き夫婦者）▲本府附近で四五十圓の貸家を求む（通信保險監理、狩野）▲夫婦者一階二間程間貸を求む（光五〇番横内二三五番吉田）▲光化門迄三十分以内家族的下宿を求む官廳勤め（電光五〇横内二三五、小松）▲廿五圓位で下宿を求む、素人家でも可（和泉町六四、小島）▲茶褐色尾の曲つたブルドッグ頸輪を外して逃げました、お心當りの方は榮町中島へ（電龍一、五七八）

義士銘々傳 68

大石内藏助 (11)

悟道軒圓玉 演　中一彌 畫

健氣なる美少年

驚て大石内藏助は傍らの帛紗の内より恭く取出したる品々を左右の手に高く捧げ、

『御一同、拜見致されよ、此の品々はお殿様の御遺品、御生害の節用ゐたまひし御肉通しの短刀、御臨服付の臨袴、またこれは御辞世の御懐紙―御筆跡色も鮮かに、

風誘ふ花よりも亦我れは尚春の名殘を如何にとやせん

と御認めあそばされた、また此品々は片岡源五右衛門、殿様御生害の折、櫻の樹の下にて拜謁仰せ付けられ、國表なる内藏助に渡しくれよと賜はつたる物でござる』

それを片岡氏が第二番の早打の節持參いたされ拙者が郷里に移ひ置きたる物でござる、實は早くより御一同に御披露いたすべきなれど忠義の二字を心得ぬ武士等に見するは御遺物の汚瀆となる、されば今まで秘藏なし、忠義金鐵の如き御身等にのみ拜見致さするものでござるゆゑ、此の遺品に對しても見苦しき死にざまは致されなよ』

と斃肅はして申し述べた。聞いて一同は感に打たれ、嗚咽をも催す、誰も、せきくる涙をとゞめ敢ず、誰あつて頭を擡げる者とては無い。

内藏助は起つて遺物を佛壇の前に供へて再び座に着き、左右をはやツと見渡した時、右側の末席に十五六歳の少年が居たので、それへ眼を着け、

『オー、それなるは矢頭長助の倅右衛門七であつたるな、若年ながら行儀正しく、イザと言はゞ他に後れず切腹なさんず覺悟にて此へ居つたか』

『ハ、ッ……』

と頭を下げた。

『右衛門七、これへ進め……』

言はれて大石の前へ進み出た。

其時、内藏助は右衛門七をしみ／＼と見て

『其方は何歳であつたるな』

『十六歳に相成ります』

『左様か、其方はナ、殉死の儀は相成らんぞ、内匠頭の家来は二十歳未滿の者まで、無理に死に至らしめしとあつては、亡君に對して恐れ入る、其方は只今より家に歸り母親に孝行を盡せよ、たしか其方は老母があつた筈ぢや、殉死を致さすとも、殿樣初め我々共の回向供養を致しくれゝば、死に勝る忠義と申すものである、さア早く此場を立去れ』

斯ら申すと、右衛門七は美しい顔に朱を注ぎ、怒りの聲を顫はして、

『御城代に願ひますが、私は十六歳の若年ゆゑに殉死の儀は相叶ひませぬか……』

と、にじり寄つた。

大石は尚も優しく、

『如何にも若年にして殉死致すと言ふことは他家の聞え、第一御本家へ聞えても穏かならぬこと、依つて切腹の儀は相成らぬ』

『然らば伺ひますが、御城代のお側には御子息主税殿御着座ありまするが、主税殿は當年十五歳、拙者よりは一ツ年下、然るに御城代の御子息は若年にても殉死が出来、身分軽き者は若年ゆゑ殉死相叶はんと言ふ道理はござるまい。主税殿、貴殿はお羨ましうござる、御城代内藏助殿の御子息なるに依つて、拙者より見れば年少にても殉死の儀御免しに相成り、殿様御側に御奉公も相叶へど、私は殉死の儀御許しに相成りません、何卒お父上へ宜しくお執成し下されて、此の右衛門七も冥途の殿へ御奉公の出来まするやう願ひ上げまする』

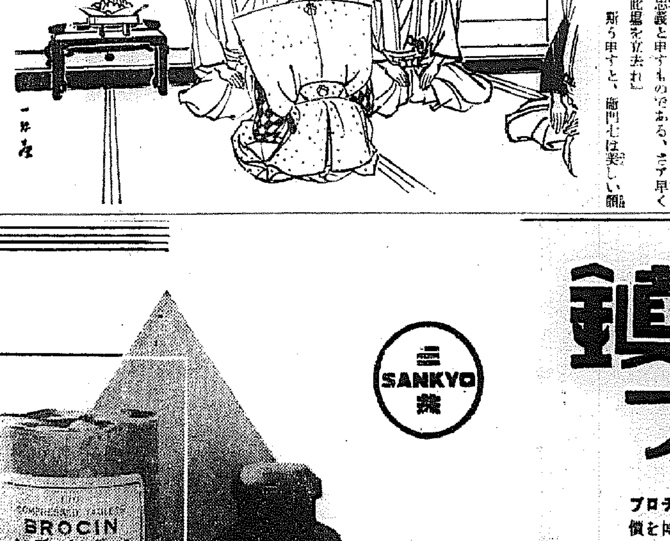

痔疾一般 アリヘミン

醫學博士立松啓三氏創製

痔疾の簡易治療劑として、内痔核、外痔核及その他の肛門部腫脹、炎症、出血、疼痛に對し速に之を消退快癒せしむる作用を有す……

坐劑 は主として中間痔核、内痔核の場合に……

軟膏 は外痔核肛門外皮部の濕疹、腫脹等に適用せらる

東京・室町 三共株式會社

鎮咳祛痰に ブロチン

SANKYO

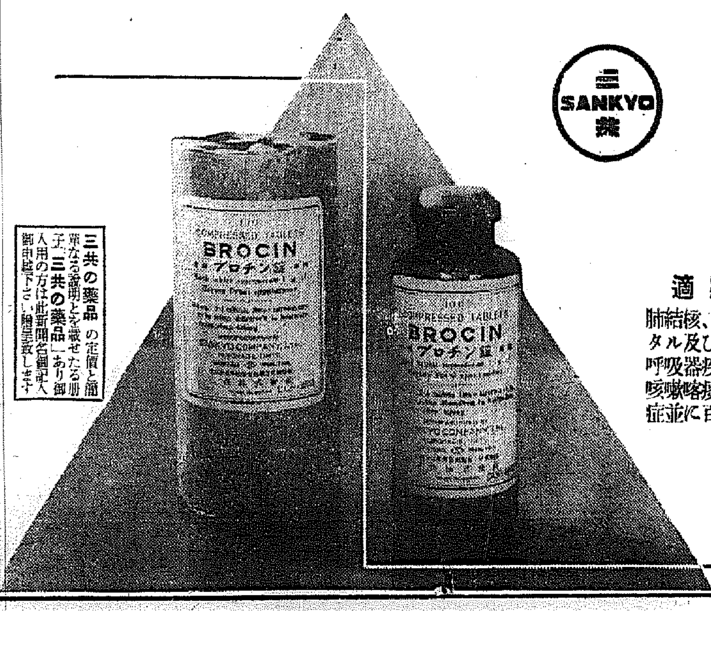

三共の薬品の定價と簡單なる説明とを載せたる冊子「三共の薬品」あり御入用の方は此新聞名御記入御申越下さい贈呈致します

適應症

肺結核、氣管支カタル及びその他の呼吸器疾患にして咳嗽喀痰を伴ふ諸症並に百日咳……

ブロチン發賣以來約三十年、鎮咳祛痰劑として常に第一位の聲價を博しつゝあり、これ實に次の特長を有する爲なり……

（1）祛痰と同時に鎮咳の效果顯著なり……

（2）不快の味を有せず、服用し易し……

（3）胃腸障碍就中、食慾不進、嘔氣、嘔吐等の如き忌むべき副作用を有せず、却つて食慾を催進する傾きあり……

（4）毒性を缺き、又無副作用性なるを以て使用極めて安全最も實用的なり……

包裝 粉末 50瓦入 ¥1.00 錠劑 100錠入 ¥1.05 液劑 100瓦入 ¥.85 他に大量入あり（說明書進呈）

東京・室町 三共株式會社

春の陸上展望
變らぬ顔觸れ新人要求
朝鮮陸聯晴模様
PXY

冬 季オリンピック大會も終りを告げたので今夏に於ける第十一回オリンピックの最後的年に各國とも大努力をかけてゐる我國でも一月中旬から陸上軍は猛練習に鋭意を續け合して徹底的何物でと猛練習を續けし陸上日本の現状が日々進展しつゝあるやうである日本陸上に於ても十八年前の歩みを辿り第一期の完成が即ち本年のオリンピックに於ける成績如何にあると期待してゐる。又一方來るべき第十二回オリンピックの開催と共に吾が國年來の念願であつた世界制覇の完成への最後の段階に達したのであるその準備として一昨年から全國的に組織統制、事業統制に邁進して居るが幸ひ各地域の努力によつて中八九まで完成して來たことは同慶の目的貫徹に近い

朝 鮮では早やく昭和十年に既に陸上組織せられ全鮮的に組織統一を圖り着々効果が現れつゝあるが偶々昨年内紛を起した事は遺憾であつた、これは總てに陸上の熱心さの餘りと善意に解するが陸聯は何時もなにかとごたついて困ると云はれる點について陸聯は反省しなければならない、しかし左程新しい役員の選出によつて更に朝鮮の陸上競技界が一段の進展が現はれることを期待するのである、今後に發展する陸上競技界に對し清新的主義に於てきて常に積極的に處理することが必要である經費的方面に於ける問題についても種々の事情もあるのであらうが經費のかゝらぬ事業は絶對にないのであるから此點は委員達の手腕によるものであると思ふ

半 島陸上界が近來あまりの發展振りをみせないのはそこに何かの故障が生じて居るのではないかと思ふ、一二人の世界的選手が現れたことのみを以つて陸上界が非常に發展した様に云はれるがこれはあまり感心しない、一、二人だけで世界的選手を出すことは吾々の誇りであるがこれによつて總てが代表されては却つて他方面に於て決して進展をみせなくなるのではないかと思ふ
本年の競技界は果して昨年に比して進展が現れるものであらうか陸聯や鮮内の新人選手がまだ確定しないので十分の豫想は出來ないが、短距離界も依然通りあまり振はないかと思はれる
緩道の山本、中、森、鷹司、韓君、金仁龍君等の顔振れで別に新しい選手も居ないやうだ

中 長距離界は半島獨壇の形であつて今更云々するまでもない、孫、南、文、池君等の顔觸れで本年は一層新進の選手が現れることを期待する
短距離も相變らず金應氏君、山本君、鈴君、安達君等の古者に新しい選手の柴内、上原等の活躍を期待する
投擲は從來劉君の獨舞臺であつたが昨年足を傷めて駄目になつたことは惜しい然し金鉉君、松藤君、李君、小林君等の一段の努力によつて劉君の後を守つて欲しいものである
跳躍界は相當多數の選手が居り緩道に靈山君、久原君、一般に制期選手岩本君等によつて跳躍の躍進を續けて欲しい、更に角昨年と今處あまり顔振れが變らないが是非に新選手を加へたとすれば半島跳投界の本年の活躍に素晴らしい躍進を期するだらう
學生軍の方は卒業者も多數ある樣であるから進歩も出來ない

朝鮮陸上新記録
昭和十年度

女子の部
◇六〇米 ▲八、三(女子オリンピツク)▲八、〇(神宮)▲八、一(同)佐々木サカエ(一高女)▲八、一鄭仁愛(平女高普)(神宮)
◇四〇〇米 一、…四神田良子(一高女)道内對抗▲一、〇八、七千葉愛子(沙里院高女)神宮▲一、〇九、五金福實(平女高普)同▲一、一一、二山下妙子(一高女)同
◇二百米繼走 二七、五津島、岡田、佐々木、山下(一高女)女子オリンピツク▲二七、三藤䭾、小西、齋藤、眞瀬(釜山高女)神宮
◇槍投 二〇、五〇丸山ミツエ(女實)女子オリンピツク▲二六、〇二李秋子(沙里院高女)同
◇圓盤投 二七、四五黄炳圓(女師)同▲二五、〇一李秋子(沙里院高女)同
◇五種競技 七五點大仁田幸子(櫻井小)同

早稲田ラグビー來城
四月、二試合
來城確定の早稲田大學ラグビーと在城チームとの試合は次の通り決定した
▲四月九日對普成專門 ▲同十二日對鐵道

電話局の慰安 京城中央電話局では廿三、四兩日京城府民館で從業員慰安會を催したが、來賓には井上遞信局長はじめ多數の參觀あり、各局の舞踊や劇などで非常に盛大であつた

☆オーストラリア……貴重な水 早りのせゐでニュー・サウス・ウエルズとクイーンスランドの境界に在るムンヤンデイでは水が缺乏し、四軒の店と四軒の住宅が火事を起したが、燃えるまゝにしておくより外仕方もありませんでした
☆アメリカ……栗鼠の侵入 ニューヨーク州にはニューイングランド州からの栗鼠の群が侵入して來てゐます
☆アラスカ……馴鹿から食料と衣類 アラスカからマッケンジイ河へつれて來られた馴鹿の群は數を増して年とつた動物は屠殺されて肉を供したり、エスキモーの着る物となつたりします

昇段大手合戰譜 (2)
日本棋院

三段 加藤三七一 (先相先 先番)
二段 黒田幸雄

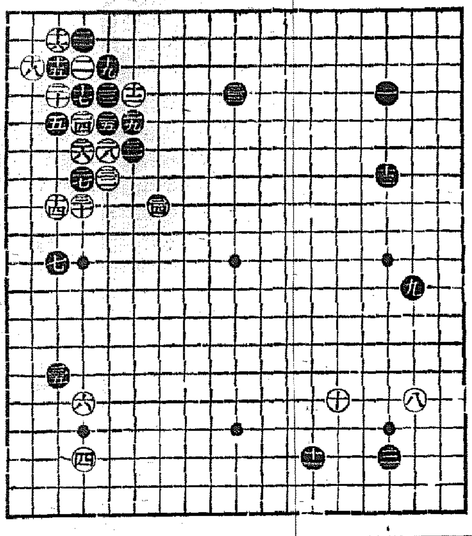

●十五 れ三 11	○十六 れ二 3		(分)
●十七 た四	○十八 そ三		
●十九 よ三	○二十 れ四		
●二十一 た二	○二十二 ツゲ 4		
●二十三 上四	○二十四 た五		
●二十五 上五	○二十六 た六		
●二十七 た七	○二十八 上六 1		
●二十九 か五	○三十 た八 2		
●三十一 か六 1	○三十二 よ七		
●三十三 ぬ四	○三十四 わ八 7		
●三十五 れ十三 13			

(一分以内は切捨)
所要時間 (白〇・五三 黒〇・五三)
(黒—遲刻十一分加算)
(制限時間各八時間)

對局者の言葉
(白)十八のハネは勢ひ、十九に引く通型は、或いで黒十八と下られてゐても、『れ十三』とツメられてゐても、存外なのです
(黒)二五で二カに『ネル型は出際白二五を切られ、ジチャウが不利なので面白くありません
(黒)二七は白二八を誘つて二九と出る調子を求めたのですが、打過ぎかも知れません
(白)三十は大悪でした、當然單に「る三」又は「る四」とヒラく方が緊縮があつたらしい
(白)三二に曲つて貰らねばならなかつた、併し黒三一を利かされ、三三に譲く構へられたのは詰らなかつた
(白)三四を省いて今度黒『み七』と押して來られては堪りません
(黒)三五で「れ十三」の一間ビラキは、白「そ十四」と打たれて、實利を占められながら、攻められますので——

戰の跡
○白十二で三三にコスンで居れば本譜の十四の打込みの嚴しさが如はるが、譜の白十二と右上方面への響きに力點を置いたがため、黒十五とツケる一擧兩ぎの手段が生じたのである○白十八のハネは、普通の場合無理とされるが、この棋勢にあつては、十九と引いて居るわけには行かない、以降白二六までは極道として常に用ひられる定石である●黒二七のツケはその要を認めない、單に「る三」にヒラき、後の形勢如何によつて、二七のツケを利かす含みで打つ方がよい○白三十は對局者の述懐する通り三二の方に曲る方が黒二七を孤化する理である●黒三三で三三に出で、白三二、黒「れ七」と切つて行く強行手段も成立するらしいが、譜の如く三二と押して白三二との交換を濟ませても無駄はない

梅中軒鶯童
初の京城舞臺
廿八日から朝日座に
關西浪界に『名人NO一』の盛名を馳せる梅中軒鶯童が初の半島…

映畫手帖
(投稿歡迎)

☆はだかの女王
▼先般世界漫遊した大谷竹次郎氏が、チヨコレート・クリーム色と評したヂヨセフイン・ベーカーの最初のトーキー映畫、今年中に來朝の噂もあるだけに興味をそゝる、監督は『乙女の湖』で有名なマルク・アングレ
▼彼女獨特のオリジナル踊りの型をシヨルと共に短い間だが入れたのは氣の利いた場面であつたが、ベーカーの踊りが餘りなかつた事は期待が大き過ぎた爲か少し物足らない、或ひは檢閲の際やられたのかも知れない、セットには、アメリカ物と違つたフランス獨特の鋭さと編輯の良さが見える
▼ベーカーはよく歌つてゐる、WE機が可成役立つてゐる、それにしても多少縁の下の力持的な作曲家ヴアン・パリスとヴアンサン・スコツトは斷然良い
▼筋は簡單、寸退屈させられるがジャン・ギャバンやイブエット・ルボンの力演が肺らしい所にしてゐる、更に角、有色人種を蔑視する白色人種の間にあつてあれだけの名聲を捷ち得たベーカー、さう言つた意味でベーカー中心の興味ある映畫である(總見生投)

新映畫の栞
ダイヤモンド・ジム
アーノルド主演
ユニヴアサル作品

ユニヴアサル作品＝エドワード・サザーランド監督、エドワード・アーノルド主演、日本版
米國第一の奇行と辣腕の人として一世に謳はれた百萬長者ジム・ブラッデイがその數千萬弗の富と權力をもつてしても、なほ且得られなかつたたつた一つの戀……無上の歡樂者の華やかな生活のかげ、失戀と、取り殘された花びしい運命に打ちのめされて、己れの慘めな姿をまざまざと見た時、この百萬長者の彼に始めて人世がたゞ黄金のみで自由になるものでない事がわかつた、悲しむべき百萬長者ダイヤモンド・ジムの人間記録
原作は彼の傳記に基いたパーカー・モレル作の小説、脚色は『庭園の殺人』のハーリー・クロークとドリス・マロイ、監督は『ミシシツピ』『唄へ踊れ』のエドワード・サザーランド、音樂は現在米國作曲家中の異才フアルデイナンド・グロフエ氏がフランツ・ワクスマンと協力して編曲
主演は『地下晝』『罪と罰』のエドワード・アーノルド助演は『俺れは善人だ』のジーン・アーサー『ドン・フアン』のビニー・バーンズ『コンチネンタル』のエリック・ブローア(二月四日より京城府民館封切豫定)

はだかの女王
愛……が廿八日から四日間京城本町五丁目朝日座にかゝる事になつた、鶯童は浪界の鬼才、故梅中軒鶯童師の愛弟で、八歳の時既に高座を踏んだといふ天才兒である
中にも鶯童の紀文大盡は米吉の佐渡情話と共に賣り出しの十八番で、藤十郎の戀、鼠小僧、石川五右衛門、大石と垣見左内など得意の演物、もたれ鶯川友衛は先代友吉の第一弟子で、これまた一派をなす人氣者である

白太郎新吹込
京城本勞番芳本の白太郎さんは新らしい唄を吹込むこととなり二十一日夜東上した

映畫檢閲日報(廿一日)
東亞・むつつり右門捕物帖十番手柄▲同・右門捕物帖十六番手柄▲日活・三家姫▲RKO・野いばら【廿二日】▲コロムビア・迷優ナポレオン▲パラマウント・無電非常線▲RKO・クカラチヤ

サイレン
◇問題の藝術映畫として三月四日から日比谷映畫劇場に三圓、一圓五十錢、一圓の特別料金でロオド・シヨオが行はれるマックス・ラインハルトのワーナー映畫『眞夏の夜の夢』
◇本月初旬日本支社の註文によりパーペンゲ撮影所で日本版燒付と同時に日米間フイルム輸送の短期新記録を目指して太平洋岸へ空輸し最速の便船に積込み廿五日横濱へ輸着した
◇ワーナー支社では直ちに通關手續を行ひ右蜀け後内務省へ檢閲申請する手筈で特別公開迄には外は全然見られぬといふワーナー社賞並に檢閲關係官以外はそろしくやかましい映畫である

演藝案内

浪花館 松竹全發封切 明治町一 電本二六〇
二月二十六日より三月一日まで 上映時間割
噫薄情 一、二〇 四、四五 六、四〇
新婚三疊打 一、二〇 三、二七 七、一三
雪之丞變化 二、五一 四、〇八 八、〇三
△噫 薄情 蒲田超ナンセンス映畫 蒲川路子
△新婚三疊打 小倉繁 出雲八重子 蒲田超ナンセンス映畫
△雪之丞變化 解決篇 一ケ年波瀾曲折の物語り愈々解決!

若草映畫劇場 電本五二五四番
新興 林長二郎主演 衣笠貞之助監督作品 彌之八愛憎仁義 寶塚華時代劇 宗二郎・三城鎭子・大河百々代主演
大都映畫特作 二月二十五日封切『大衆踏』 小大十セン夜六時半始映
一九三六年の大セツト巨篇大作輸入パラマウント映畫の封切場 『朝霧可憐な彌之八、悲し戀者歸らず死の結婚、義理と人情の板ばさみ愛慕劇えた涙の仁義』
チャールス・バートン監督作品日本版 グ撲滅映畫壯烈快絶の大活劇 無電非常線 フレッド・マクマリイ・サー・ガイ・スタンディング・アン・シエリダン主演

朝日座 京城本町五丁目 電本二三〇
浪界の人氣王 梅中軒鶯童 二十八日より四日間
大都映畫特作盆田晴夫監督剛部九州男・伴淳三郎・藤間林太郎・北見禮子主演時代劇 次郎長身代り旅

喜樂館 日活封切 京城本町一 電本三七九
日活W・Eオールトーキー 世界第一つの名畫ウエスタン再生版に依る最大映畫世界二月廿五日七日間 全鮮日活!浪曲の豪華版が又々放つ名畫の巨頭!京都撮影所の名に突する名畫の二重奏お待せ致しました 時代劇は…
川崎太郎・市川百々之助 大河内傳次郎主演の
怪盗白頭巾
日活W・Eオールトーキー 最高平均出演 母と子愛の二重奏 原作は竹田敏彦 監督は吉村廉 處女トーキー ハダカの女王 一瞬り一萬フラン‥ フランス世界を擒殺した素晴しい歌と踊りがあなたの胸に宿宜狂ふ デュゾ

松竹座 P・C・L 電 黄金町 本二六七
廿一日大公開特別封切 大筆「G・メン」以上の刺戟と爆響の黄金篇 毎日晝夜二回興行 一回二回は連續入れ替へなし
ワーナーナショナル空前の大作 米國海軍省後援 全艦合艦隊 總出動 ロイドベーコン監督作品 威嚇の海洋作戰 目標は太平洋西岸 米國聯合艦隊を賭けて大海戰への火蓋を切る ジェームス・キヤグニー主演 パツト・オブ・ライエン・マーガレツト・リンゼイ共演
太平洋攻防戰
極東映畫特作時代劇 雑誌日の出「所藏脇を拾つた男」故題 下付與大原作 山口哲平監督 羅門光三郎 櫻井京子主演 血祭天龍川
片岡左衛門 瀬田一三夫 泉謙 菊池敬一郎 金井謙太郎 覺志洋 極東撮供特作現代劇西本武二監督 凡人金助

京寶館 松竹蒲田電撃興 電本二〇一一 二十四、二十五日二日間 階下二十錢
PCL特作 原作白井鐡造 監督山本嘉次郎 リヤー宮川 堤眞佐子主演 すみれ娘
松竹蒲田特作 伊達里子 大川平八郎 宇留木浩 藤原釜足 徳川夢聲 岸井明共演 トーキー
鳥津保次郎監督 林長二郎 田中絹代主演 オール トーキー 私の兄さん
齋藤達雄 小林十九二 坪内美子 河村黎吉共演 下加茂特作 大曾根辰夫監督 高田浩吉 飯塚敏子 高尾光子主演 トーキー 次郎吉格子 志賀靖郎 所井香 小林重四郎 永井柳太郎共演

中央館 新興キネマ 電本二〇〇番 黄金町
廿一日大公開 午前十一時上映開始(晝夜二回) 皇紀待望年歳の名畫遂に來る!婦人倶樂部金國百萬讀者の喝采の的となつた問題の巨篇と同時千惠プロ本年度超大作白壯丹の公開を期せられよ!新興東京撮影所超特作 婦人倶樂部連載小説・原作加藤武雄先生 脚色陶山密・監督田中重雄傑作 オールサウンド版 喘ぐ白鳥 前後篇同時公開
高田稔、伏見信子、高津慶子主演 新興キネマ提供 千惠プロ本年度第一回超特作 原作脚色左八阪・監督・撮影石本秀雄 オールトーキー 白壯丹 片岡千惠藏、鈴木澄子、月形龍之介主演
新興キネマ京都撮影所製作 新歌舞伎代劇超熱狂傑作 オールトーキー 壽ぐ春 森靜子、大谷日出夫、鈴木澄子、杉山昌三九、尾上榮五郎、毛利峰子外出演

團成社 鍾路三丁目 電光四番 電北 四〇一
毎日三回 午前十一時半 午後一時半 六時廿分
廿三日封切
RKO・ラヂオ超特作映畫 キヤサリン・ヘプバーン主演 ジヨン・クロムウエル監督 野いばら
モダンガールはヘプバーンがお好き?先づ御覧なさい!野蠻な郷愁と强い性格の美しさ、これが本映畫に於けるヘプバーンの姿です
RKO・ラヂオ超特作映畫 ワイダー女史世界的名著 フライターズ・マース少年主演 ライテンテング名犬 フランダースの犬
國境と言語を越へて、世界の人々に感激と涙をもたらした天才少年

京城劇場 本町三丁目(電話本局一五一四番)
二月二十六日より每夕六時開演 熱と力で火の如く痛快な新歌舞伎と浪曲劇界の名優 江味三郎大一座
華やかで胸の透く美男江味三郎大一座はファンの待望裡に愈々二十六日より京劇に開演上演藝題も大衆文藝大家の力作揃の名狂言を選定上演致します 二十六日二十七日、初日二日目
上演藝題 前狂言 友情 中狂言 春の助六 切狂言 藝草 五幕 四幕 二幕
急告!當る二十八日は遞信局保險主課關國慰安會に付き當夜の勝手乍ら一般御客様の御入場を御斷り申上ます
急告!當劇場貸切勝手乍ら二十三日限り打上げと相成りましたに付二十四日までの御豫約券は二十三日迄に御利用願上ます

加糖 森永ドライミルク
糖分を含み 母乳と同成分なるを以て永く保存に耐へ 消化吸收よし
三十餘年の優良なる實績はその榮養の遥かに他の粉乳に優るを實證す
實行全需要の七割を占む
森永煉乳株式會社

武田産婦人科病院
新學期始 四月・十月 武田産婆學講習所
京城府長谷川町(朝鮮銀行横)
醫學博士 武田正房
電話本局(2)四五四五番・(3)一三七二番

ワグナー インキ

又々傑作の連發!
Columbia
おまへ想へば
高橋掬太郎作詩 古賀政男作曲 赤坂小梅 レコード番號二八七五〇
(お前 おもへば ヨー お前 おもへば 十五夜さまも 泣いて くれるか)
カチューシャの想ひ出
西條八十作詩 竹岡信幸作曲 豆千代 レコード番號二八七三四
(風が 吹く吹く 荒野は千里 雪のシベリヤ 月が 出れる)
黒盤十吋 一・五〇
コロムビア 製造發賣元・株式會社・日本蓄音器商會
C2—61

骨髓ホルモン アウトホルモン 含有
安産 弱兒に ネオブルトーゼ錠
ネオブルトーゼ錠には獨特の骨髓ホルモン及びアウトホルモンを含有するが故に人體に必須な血液細胞を新生し各臓器を強化し抵抗力を昂め榮養を佳良にする特殊の作用を持つてをります
從つてお産の際は心臓の抵抗力を強化するのでお産が樂であり血液環循の旺盛でお乳の質と出が豐富になり胎體胎兒を強化します
又吸收し易い動物性カルシウム 鐵分 燐 レチチン蛋白質等を含んでゐるので腺病質 榮養不良 貧血である弱い兒を強く丈夫にし血色を良くし体重を增加する特徴があります
醫學博士 原田睦先生 姙産褥婦の衛生 「附初生兒取扱法」 申込次第進呈
(三十日量)(三百六十錠入) 一圓八十錢
百八十錠入 一圓
千錠入 四圓五十錢
五千錠入 二十一圓

株式會社 藤澤友吉商店
大阪東區道修町 東京日本橋區本町 京城府西小門町

行詰った滿鐵社債發行 計畫變更の他ない
不賣れの原因は前途の不安
内地金融業者は斯く觀る

【東京電話】目下金融界で問題となつてゐるのは滿鐵社債の不賣れ問題で、之が善後處置に引受シンヂケート銀行幹事である興銀は種々考慮してゐるが今その觀測として金融界に傳へられる處は次の如きものである

一、滿鐵の資金計畫 滿鐵は滿蒙開發の大理想を掲げたので之に要する資金は昭和十年度より向ふ五ヶ年間に五億圓の新規資金を要する、之を五ヶ年計畫といつて銀行團との諒解を得てゐる

一、不賣れの原因 然らば滿鐵社債は何故賣れないのか、本年度に於て約一億九千萬圓の社債を發行する豫定である、併し一月に發行した三千萬圓の狀態では出額は銀引として銀行團で引取つたが、殘りの一千五百萬圓も滿鐵業者の手許に山積して賣れないのは要するに滿鐵の前途に不安を持つたことである、即ち滿鐵は一體何をしてゐるのか、北支工作に資金を提供したり不生産的な事業のみ手を出してゐるのでは今後同社の前途が危ぶい、これでは安心して社債は買へない

一、善後處置 この形勢に鑑みたのに興銀であつた、滿鐵からは矢の如く社債發行の催促があり、しかも市場では一向賣れないときたので、之は不可ぬ、何とか根本的解決が必要であるといふ譯で興銀では預金部へその社債の引受方を交渉したもの〻その交渉は思はしく進行しない從つて今の處適當な手段がない

一、影響は如何 若しこの儘で推移すれば滿鐵社債の發行は不能である、さすれば滿鐵の活動は中止の他はない、もし中止となればわが滿洲國への發展の途は中絶するし、かくの如きは體面上どうしてもできない、とに角その影響は甚大なものがある

一、結局規模縮小の他あるまい 然らばこの社債發行行詰りは如何に打開されるかといへば、目下の行詰りは要するに滿鐵に對する不信用に他ならぬので、之が信用回復が最も近道である、それ故に滿鐵は事業を縮小し膨大なる社債發行計畫を變更することにある、結局社債發行額を減少するより道はない

といふにある、以上の如き内地金融界の意向に對し滿鐵が如何にその資金計畫を樹立するか、滿洲國の經濟開發問題と關連して之が成行は頗る注目せられてゐる

發行條件變更に 滿鐵は目下苦慮
經理部が愼重研究中

【大連廿四日發同盟】滿鐵十一年度社債は特別事業資金八千萬圓を發行する外借替へ五千萬圓があり合計一億三千萬圓に加へて十年度未發行社債六千五百萬圓を繰越すので結局十一年度社債は一億九千六百萬圓の巨額に達してゐる

而して十年度分六千五百萬圓は四千五百萬圓を借入金の償還に當て殘る二千萬圓の内千萬圓は十年度分の支拂、七百萬圓は昭和製鋼所の預金返還に充當されるので、來る四月以降における十一年度社債はまづこれが先決を要することゝなつてゐる、然るに實際十一年度事業資金として賣出されて社債は本年十月以降となる見込みで、從つてその間の事業資金は短期借入金によつて充當する以外方法はない、一方最近内地の金融市場は軍需工業を主とする産業資金の需要膨脹によつて引締りの觀あり、當然滿鐵社債の四分三厘十三年の長期物は歡迎されない傾向にある以上、跡から起る起債難が豫想されねばならぬ

從つてかかる場合に處するため滿鐵としては社債發行條件の變更につき愼重研究を進めてゐるが、四分三厘の利率を動かすことは引受け銀行團に難色あると共に國債へも影響を與へるので政府方面も反對の意向を示しており、一方十三年の長期を十年に短縮することは滿鐵自身の聲も舌糊とするところである、何れにしても今後社債條件の變更は十一年度中に起る問題として經理部はその對策に腐心してゐるが何と云ふても三億に近い巨額の社債に附隨しての條件變更であるだけ滿鐵がこれを如何に打開するか金融界一般から異常な注目を拂はれてゐる

北鮮から内地へ 鮮産炭逃避増加
鮮内石炭飢饉の一因

鮮内有煙炭は從來鮮内消費を主として本府當局に於ても産業開發、鮮産炭愛用の目的から從來四割一分の長距離輸送特別割引を行ふ等生産地北鮮地方から中、南鮮への搬下策を講じてゐたが、最近に於ては北鮮航路の開發によつて内地への逃炭傾向を助長し昭和十年中の移出高は約一萬七千噸に上つた、北鮮炭が内地方面へ賣出されたことは鮮内燃料不足の折柄注目されてゐる

京城の石炭入荷 千四百噸の減
燃料不足は當然

昭和十年中の京城への各種石炭の入荷(鐵道用炭を除く)の入荷(單位噸)

鮮産有煙炭	一二七、三六八
同無煙炭	二六、五七八
内地炭	七八、七六四
滿洲炭	四二、四〇八
合計	二七五、一一八

で之を前年入荷額二七六、五九四噸に比すれば約一、四〇〇噸の減少となつてゐる、このうち鮮内無煙炭は煉炭用原料として供せられるため無煙炭を除けば内地炭が約半數を占むる狀態である、一方煉炭に於ては十年中京城入荷は三萬五千四十一噸で氣候温暖の前年に比すれば一千八百三十二噸の増加であるが、昭和八年度に比較すればル千二百七十一噸の激減でこの成り行は頗る注目されてゐる

遞減法採用を要望
伊藤理事折衝に渡滿

朝鮮商議では二十四日常議員會を開き協議したが、結局左の如き要望決議をなし伊藤理事が右要望書を携へ渡滿、滿鐵首腦部と折衝し之が目的達成に邁進することゝなつた

一、安奉線の貨物運賃を速に低減すると共に並國線共通の遠距離遞減法を採用せられんことを要望す

なほ右決議を總督府にも提出し援助方を陳情することとなつたが同問題は茲に朝鮮商議、鮮蔘、鋼貿易協會等全鮮的な運動と發展しその成り行は頗る注目されるに至つた

對滿貿易活況
輸出入共激増

本年一月中の對滿貿易は輸出入共激増を遂げ、増加の主なるものは粟玉蜀黍、燕麥大豆等の穀穀輸入と輸出に於ける砂糖、果實、ゴム靴、綿等の増加が注目される(單位千圓)

	(本年)	(前年)
▲輸出		
鮮産	一、九六八	一、四四一
内地産	二、〇二三	一、五〇一
外國産	五五	[illegible]
計	四、〇六六	三、[illegible]
▲輸入	七、〇三四	四、三一九
計	一一、一〇一	七、[illegible]
入超	三、〇六八	一、一[illegible]

發展途上の協同組合運動(下)
窮境に喘ぐ市街地
中小商業振興の路

三、組合運動概況

金組の協同組合運動は農村より都市へと益々發展を辿つてゐるが、殊に市街地に於て經營の傾向を示して來た、京畿道に於ける傾向は特に著しい、京畿道内の各金組が使命に立脚し聯合會支部の指導の下に

昭和八年 秋以來、中小商工業者を糾合して「協同組合」と呼ぶ經濟團體を組織せしめる事に努力してゐる事は中小商工業振興に適合する施設として玆にその機況を見ける所以で、市街地にかける協同組合員數が

累増の勢 に在る事は要するに中小商工業者が如何に喘いでゐるかの反面を示す事にもなる、試みに京畿道に於ける組織狀況を調査するに協同組合創設以來設立された現在の二十三組合を業態別に見ると實に次の如く

▲洋服商▲燃料商▲文房具商▲鞄具製造業▲紙函製造業▲桶業▲印刷業▲製油業▲靴商業▲製粉商▲藥種商▲菓子商▲豆腐製造業▲クリーニング業▲白米商▲醬油味噌醸造業▲其他二十種に及んで居り經濟的活動も一、二の組合を除くの外は

成績良好 で一體組合員數を通つてゐる事を遂に特に中小商工業者に注意したい、更に組合増加趨勢について昭和九年末現在と十年末現在の一年間を比較してみると組合數は倍加して一四組合から二十四組合に、組合員數は三百十一名から四百七十五名に拂込資本は八萬七千三百九十五圓から十二萬三千九百十三圓に上り既往の一年間の

共同仕入 高は七萬三千五十七圓から二十六萬八千九百四十七圓に上つた

而して京城府内の中小商工業者は商工會議所の調査によれば七千五百戸あるので、聯合會支部ではその半數の三千戸を組合員となし、金融組合から資金百萬圓の融通を目標として今後兩三年間に各町の

商工業に 亙つて協同組合の設立を勸誘し、一面聯盟の統制の下に店舖の改善を促し高利債の整理等にも所屬組合と協力して積極的に乘出す意圖を以て邁進しつゝある

四、將來の殖産契

一方總督府では内地の工業組合法及商業組合法に準ずる商業組合、工業組合に關する制令を立案中で京畿道都市金融組合の協同組合を如何に結末するかは一個の問題である、併し此の點について聯合會支部では先に發布せられた殖産契令に依る

殖産契に 漸次協同組合を引直して行く意向らしく、規約を如何に定むるか等の點について研究中であるが、若し協同組合がその組織及資本の構成に重大變化を招く事なくして殖産契に引直す事が出來たならば協同組合は法人格を備へることになつて金融組合からの

金融も一 層自由となり、その活動は更に活潑となるは必然である、更に此の中小商工業振興運動について考へられるのは協同組合の全鮮的普及であつて、現在京畿道内現在の二十三個の組合中五個は仁川、開城及び水原に設立せられてゐる、若し全道多數の市街地に設立せられ、その

聯合機關 が組織され多數の協同組合の活動が統制されるやうになれば共同仕入等も大量に行ふが如き偉大なる働きを營むやうになる事は吾人の疑ひを容れない處である、中小商工業者の救濟は内鮮を通じて現實の問題とはなつて居るが、資金救濟の具體策として假に中央金庫を設けるにしろ先づ強力な經濟團體を結成する事が先決で然らざれば

實際問題 として賣出に際して幾多の困難な問題が起つて來るのである、中小商工業者の救濟問題は今日京城財界の有力な問題となつては居るが、營業者も他力的に救濟の具體化を待つよりも積極的に自力的に業者自體の協調の力を以て解決する

意氣込み が出す事が先決といはねばならない、此の意味に於て市街地に於ける協同組合運動が何故に伸長し且つ發達しつゝあるか各種に中小商工業者に暗示を與へたとした次第である(終り)

貯銀光 支店長
右寺 元氏と内定

貯銀の廿四日附異動で平壤支店副支配人より本店勤務となつた右寺元氏は三月中旬開業豫定の同行光州支店の支店長に内定した、同氏は近く光州に赴き開業準備を進める筈である

東一銀行異動

東一銀行では廿四日附で次の如く異動を發表した

補金化支店支配人 鄭滿奎
補洪城支店支配人 洪城支店支配人 李晴衡
補群山支店支配人 本店支配人代理 李宇馥
補金化支店支配人 長湖院支店支配人代理 徐延弼
命本店支配人代理
命長湖院支店支配人代理 廣川出張所支配人代理 吳世元
命廣川出張所支配人代理 大川支店支配人代理 韓昌熙
命大川支店支配人代理 西大門支店々內支配人代理 申鉉九
命西大門支店々內支配人代理 本店在勤職員 金敎明
命本店在勤職員 本店勤務係主任 李庠奎
命本店勤務係主任 群山支店支配人 林調燮
依願解職す

三陟に洋灰工場
小野田が建設に着手

朝鮮小野田セメントではかねて三陟に工場を建設すべく計畫中のところ、近く同地に出張所を設け東京本社より技術者が出張實地調査にとりかかることとなつた、起工は五月となる見込みで同工場は昭和十三年末に竣工の豫定である、なほ同工場の生産能力は年十八萬トンの豫定である

朝鐵資金借入
三菱銀行から
五百萬圓を四分八厘五毛で

朝鮮鐵道は東海道に於ける新線建設資金として前期總會に於て社債發行若くは借入金によることを決議し其後三菱銀行と折衝中のところ、同行より五百萬圓を年四分八厘五毛の利率二ヶ年据置、五ヶ年償還の條件にて借入れることに内定し近く本契約をなすことゝなつたなほ利率決定に當つては朝鐵側は四分七厘を主張し三菱側は五分を主張して讓らなかつたが、双方の中間をとつて四分八厘五毛に落付いたものである

運賃の改正で八市油房苦境

【大連二十四日同盟】滿鐵及び鐵路總局が貨物運賃の遠距離遞減制を實施した結果、從來北滿線方面よりハルビンに向けられてゐた大豆は殆んど大連向けに變更され、これがため同地油房業者は極度の苦境に陷つたので在八油房聯合會は先般來滿鐵及び鐵路總局に對し特定運賃の設定方を要請してゐたが、滿鐵では一切を鐵路總局に一任研究實施せしむる方針である

現行一割擴張 二割休錘決定
人絹聯合會

【大阪電話】人絹聯合會では昨年末以來市況不振に對處するため數次協議を重ねて來たが、各聯の利害關係から會議は常に不調に終つてゐた處、二十四日漸く意見一致を見、三月以降六月末日まで現行休錘率を一割擴張し二割休錘することになり二十五日の總會で正式決定することゝなつた

穗落

待機の朝鮮小野田は朝鮮セメントの龍塘浦進出に刺戟され遂に三陟に工場建設と出た▲小野田の鮮内工場で六十萬噸の生産が三陟工場(十八萬噸)の出現により七十八萬噸を加へると合計九十萬噸となり二割制限しても七十二萬噸だ▲鮮内の需要は現在四十萬噸▲工場完成の二年後の需要激を見越しても供給は過剰となり洋灰洪水時代が出現する▲一方森電工氏が三陟石炭窒素工場をやる、やらぬと議つてゐると電力補給系がやらうといふ消息▲半島みたいに電源の多い處では製品物で早いが勝ちだ▲南鮮の電氣工業も數年内に素晴らしいものとなるだらう▲なんでも森電工氏は日本高周波がアルミにも手を出すと聞いて氣が氣でなく他の事を考へる暇がないとか

株式 氣乘薄に無活氣

前場 前日暴落のあと米棉安から今朝は新東一六〇圓八大新九二圓二日産七四圓二鶴新二九圓一と寄附あと氣乘薄の場面を呈して新東は五八所を挾合新甕は一五六圓八と凝弱れて日産大新共に焦付風情を呈し拓新は一七圓二から三とあり日魯六七圓四と小甘かつたが結局新東は引附東京の硬りに稍々賣氣を喚び一六一圓三と五高日産七四圓四と二高鶴新二九圓丁と一安と無味乾燥の場面を呈して前場引

後場 前場持合のあと後場は新東一六〇圓九大阪九二圓六新鐘一五七圓丁日産七四圓四朝取七二圓六朝新二九圓丁日魯六八圓二と寄附あと朝新は九圓五と上進他は見送られた

押目買一貫か

今朝海外相場は米棉安から米日高昔二九弗一八仙スチール六三弗八分三を報じ依然好調にあるが前日來賣られた新東は今朝も六〇圓台に持合ひ閑散を呈してゐた生糸安とか其他の事情もあるがこゝは壯手關係に依存するところが多いとみなければならぬ東京は前場引際に聊り昇してゐたがこゝまで押した相場であるから強賣に後退した込んで賣り得ない所である新甞安もあるが由、此の新薦買も巧妙に操作されて、段落を告げんとしてゐるのであるから今の所から來る惡影響は大してあるまいとみられる

いのであるからこの上の賣り手もないはない譯であつて政局の安定と共に新東に對する人氣は漸次燃え上つて來るのではあるまいか取組關係も何等懸念する所はないやうであるし相當覆込んだ形跡もあるから押目買の時代に入つたと云ふべきであらう政局がすつかり安定したら相當賣込んだ相場であるから大きな相場が展開されるのではあるまいか前途たとへ六〇圓割れを割つても押目買一貫と云ふべき所であらう

雜株は一服

雜株は二三流株までよく買はれたあとであるから、みな運用買となつてゐるので新東安に居直されたとはいへたいして押目を作つてゐない之は採算買の結果によるものであるし又二三流株にしても其内容堅實たるに於ては兩三年前と比較にならぬものとなつてゐるから新東が立直つて來たら再び雜株も買はれるものであらうこゝで何等悲觀することはない

放射線

▲興業が勝つて相場が安いとは全くダラシない限りであるがこれも内閣の政無力はさる事ながら國内外の政情複雜を反映してゐるものであるが▲雜株も相當買つてゐた丈けに新東が惡化して來ると誰しもこの足を踏むやうになるこの調子だもつと安い所があるかも知れぬ▲併し一方ではこゝで安かつたなら月末が切迫して來るとヒンと高い所があるかも知れぬと云つてゐる向もあつた▲金融基調には何等の異狀は認められないそれに五分利債の借換ももう之が約八千萬圓はあるだらうからそれが株式に振向けられるのを期待してゐるやうだ▲こゝでは一時的に惡い所が出たにしても年度末の政府資金放出もあるし此方面からみると立直つて來るともみられる▲即ち放出される資金が從來は株式變形で公社債へ流れこんだのであるがこの方は銀行でも滿腹してゐるし最近の株式投資の傾向からみてさう一概に悲觀すべきではないと思はれる

株式(廿五日) 朝取限定と日歩

銘柄	寄付	大引	高値	安値
朝取	[illegible]	[illegible]	[illegible]	[illegible]
新東	[illegible]	[illegible]	[illegible]	[illegible]
大新	[illegible]	[illegible]	[illegible]	[illegible]
日産	[illegible]	[illegible]	[illegible]	[illegible]
朝新	[illegible]	[illegible]	[illegible]	[illegible]
拓新	[illegible]	[illegible]	[illegible]	[illegible]
日魯	[illegible]	[illegible]	[illegible]	[illegible]

大株長期 / 大株短期 / 東株長期 / 東京短期 / 東京短期喰合 / 東京現株 / 大株短期喰合: [illegible]

期米(廿五日) 朝取仁川 / 大阪期米 / 東京期米 / 大阪期米喰合 / 各地期米: [illegible]

商品(廿五日) 大阪綿絲 / 横濱生絲 / 大阪綿花 / 大阪人絹 / 大阪砂糖 / 東京ゴム: [illegible]

外電(廿五日) / 金融(廿五日): [illegible]

東京國債市況 ▲甲五分利一〇五、六〇▲一回四分利不申▲二回四分利不申▲佛貨四分利一

各地正米市況

銘柄	三等	四等	五等
仁川玄米	[illegible]	[illegible]	[illegible]
多摩	[illegible]	[illegible]	[illegible]
銀坊	[illegible]	[illegible]	[illegible]
穀良都	[illegible]	[illegible]	[illegible]
赤神力	[illegible]	[illegible]	[illegible]
陸羽	[illegible]	[illegible]	[illegible]
雄町	[illegible]	[illegible]	[illegible]
無検査	[illegible]	[illegible]	[illegible]
白米丸仁	[illegible]	[illegible]	[illegible]

東京賣香(廿五日) 賣一七五二片三丁度三十二分一

期米 場面閑散 焦付く

前場 今朝は阪地の焦付きに當八圓八十五錢中出來高寸先九圓十四錢と手堅く寄付いたが中限の如きは連節とも取引が成立しないので先限もアト十二錢から一錢と押し單なる小口筋の賣買ひに辛うして値を附け十錢と全く近來稀に見る閑散を呈して前場を終つた

後場 前場警著のあと後場は當八圓八四錢中八圓九四錢先は九圓一錢と寄附あと閑散裡の持合であつた

反動安示現

正米は目下の所農家の賣惜みに依る籾の割高でこの邊は下げるに下げられない事になつて居る從つて定期としてもその正米高に牽制されて下げ進りを躊躇されて居るわけであるが然しこの正米高が内地へ續々取引されて居るのと異り只先は高いと見る賣惜りに過ぎないので移出の途はない事はそれ丈け正米界の前途に禍根を深くするものと卸つて不安を抱く者が多いのみか米價高に依り内地から大麥移入が著しく増大せる事や十年産米は出來秋以來高値を維持して來たため現在産地が各集散市場に思惑して居る米の大部分は既に相當の金利倉敷料が嵩んで居る等から見て正米界に對しても一般先高見越しに依る反動安がなくては納らないと云ふ人筋は見て居る向が多い

中限に一波瀾

愈々納會が切迫した當限も今の向では双方の解消内で大した變化はありさうになく又米其物としても依然産地の外なき狀態であるから定保合ふの外なき賣遊りでこの邊手堅く期としても未だ當分は斯ふした保合ひに推移するより仕方ないものと見られて居る然し内地へ皆目賣れない正米として何時も斯ふした狀態を持續する事は出來ないと同時に三月に入ると籾の短期貯藏も解除されるし時候は暖くなつて來るしこの中限には多量の賣米が現れて居る等から相當に面白い相場が出現されるだらうと見る向が多い狀態である

大麥移入増加

最近は内地から大麥の移入が著しく激増されてゐるが之れは鮮米が農家の賣惜みに依り高値を維持せる所へ、滿洲粟は凶作のため割高にあるので其の代用として内地の大麥に需要を喚起するに至つたものと觀られてゐる從つて之れが成行き

米界六感

寄相場の採算時代でる事を望むと至難取らずにをはるから賣方も之れ以上の安値を望むのは一寸無理かも知れない▲然し正米が依然硬りして居る割合と時節で戻りは米の畳みが加つて來ると思へれがあるので强氣も至手の轉換は打てないわけだ▲して見るといくら正米が強張つても見た所でそれがドン〳〵内地へ賣出す迄は相場も頭の上らないのが本當かも分らない▲未だ一萬餘石の取組を有する當限も賣米を受渡してはどちらも損と云ふ所に居るので結局は解商内に終るものと見て居る向が多い▲になつて居る石數を加算するとまだ十萬石以上の大取組となる上に賣方は悉く實米筋と來てるので之れが成行きは相當に注目されてゐる▲殊に二十四日現在の仁川在庫米高は既報の如く民間持が三十四萬四千餘石に達しこの米が内地へ皆目賣れず毎日の金利倉敷料が嵩む一方と來てるのだから目先の正米高のみ見つめて居ると先でどんな間違が起らないとも限らない▲何れにしても遂許は強氣も餘程纏ての成行きを洞察して方針を確立する必要がある

仁川穀物出入(廿四日)

搬入籾一二五八六石玄米二五三七叺小麥九七〇叺大豆四、一二〇叺▲移出白米六千キロ叺玄米一、二五〇叺大豆四、四五叺

仁川期米本玉 / 朝取殘玉 / 實物前場: [illegible]

朝取證券取引員 京城證券 京城府南大門通二丁目 代表電話本局五一〇〇番

今 秋田株式現物店 京城府明治町二丁目 電話本局(2)5155

大 大原現物店 京城明治町 ◎本日ノ動キ 朝鮮取引所證券取引員 大原證券株式會社

株式會社朝鮮取引所米豆取引員 新田義民商店 米豆部 證券部

朝取證券取引員 古野義行商店 京城黄金町二

朝鮮郵船定期出帆 ◎北鮮新潟連絡船

仁川汽船出帆廣告 仁川汽船株式會社

大阪商船出帆 大阪商船仁川出帆 大阪商船株式會社仁川代理店 慶田組

尼崎汽船出帆 高杉商店回漕部

朝鮮郵船株式會社 京城南大門通リ五ノ一

大阪商船株式會社 京城出張所

國際運輸會社 仁川 慶田組 釜山 釜山商船組 ジャパン・ツーリスト・ビューロー

京城日報
朝刊
朝夕刊共十四
編輯兼發行人 兒島高信
印刷人 小川三之介
發行所 京城府太平通一丁目 合資會社京城日報社

寄贈

最優なるが故に最大なり

新契約高 十八億圓突破

躍進する業績

我社は昨昭和十年中に於て、新契約高三億七千六百餘萬圓を舉げ、同年末現在契約高は十七億七千二百餘萬圓に達しましたが、何れも斯界最高の記錄を示しましたが、本年一月末現在に於ては早くも契約高十八億圓を突破し、新春劈頭より眼ざましき業績の躍進を示して居ります。

堅實なる經營

契約高の增大に伴つて、我社の事業經營の基調は愈々堅實を加へつゝあります。即ち總契約高に對する解約高の割合、豫定死亡數に對する實際死亡數の割合、收入保險料に對する事業費の割合等は、昨年中に於て更に一段の低下を見るに至つたのであります。

鞏固なる基礎

資產總額は昨年中に於て四千四十餘萬圓を增し、年末現在三億六千八百八十餘萬圓に達しましたが、その內容は益々優秀、深刻なる低金利に直面して尙且五分三厘强の運用利廻を示しました。又、記帳價格は時價との間に多額の餘裕を存し、社業の基礎は磐石の如く鞏固であります。

日本生命

本店 大阪市東區今橋四

（營業案內圖呈）

朝鮮語講義錄

定價月六十錢（…月一圓七十五錢、六ヶ月三圓四十錢全期（一年）六圓五十錢、全部印刷濟につき幾月分にても同時に發送することを得（內容見本進呈）

鐵道專用 朝鮮語自習書

鐵道從業員養成所の英語教科書「鐵道會話」に朝鮮語の對譯を加へた鐵道從業員專門の好自習書、定價八十錢、送料十六錢

日鮮 單語對譯集

本書は國語より朝鮮語を搜む唯一の朝鮮語辭典であつて內容鮮明に、携帶便に、價も亦至廉である。四六版三百頁、定價一圓、送料十六錢

警察官朝鮮語教科書

本書は朝鮮警察協會の推奬本にて、警察官講習所本科生、講習生を初め全鮮二百餘の警察署、刑務所等の教科書又は參考書として指定され推奬されてをる、現在警察官に固より、警察官、看守等を志す者の不可缺の書冊である
上、中、下、附錄の四冊一組、定價四圓、送料五十錢

中等學校朝鮮語教科書

本書は內地人生徒に朝鮮語を教授する中等學校の教科書にて夙に高等商業、高等農林、高等工業、法學專門を初め各地の官公立師範學校、公私商業學校等の教科書として採用されてをる。（昭和四年三月廿七日附總督府檢定濟）定價上下各八十錢送料十六錢

わかり易い朝鮮語會話

從來、內地人に取り比較的學習困難とされてをる朝鮮語を「わかり易く」初步一般的知識を習得せしむべく平易簡明に講述し昭和五年度總督府改正諺文綴字法に準據し編纂したものである。定價一圓、送料十六錢（見本進呈）

朝鮮語受驗者必携

總督府の朝鮮語獎勵試驗受驗者の爲め各般の事項を詳述したるもの、附錄に試驗官の「受驗者の心得」を附す。定價一圓、送料十六錢、受驗者無二の好侶伴也。

朝鮮語試驗問題並 朝鮮語試驗譯文集

本書は大正十年總督府朝鮮語試驗制度開設以來の試驗問題を蒐集し、之に正確なる譯文と、懇切なる註釋を加へたもので將來受驗せむとする者の缺くべからざる好參考書である。附錄に試驗…を附す。定價一圓、送料十六錢

普通學校朝鮮語讀本譯解

普通學校朝鮮語讀本卷一を直譯すると共に「諺文改正綴字法解說」を附せり、定價送料共三十四錢、普通學校朝鮮語讀本卷二譯解（定價送料共五十六錢）同卷三譯解（送料共五十六錢）同卷四譯解（送料共五十六錢）

中等朝鮮語講座

本書は第三種受驗準備、二種合格者にして一種に向はうとする人々の爲め講義中のものにて中・高朝鮮語講究機關として大に歡迎されつゝあり。一冊六十錢、三冊一圓七十五錢、六冊三圓四十錢、既刊九冊

京城太平通一 朝鮮通信社內 朝鮮語研究會
電話本局（2）四五六二番 振替京城七六六六番

品質ハ滿鮮第一
高杉釀造

年賦定期貸付 普通銀行業務
日本銀行代理店 日本勸業銀行代理店
京城南大門通二丁目百四十番地ノ一
株式會社 朝鮮殖產銀行
頭取 有賀光豊
資本金參千萬圓
全鮮各地に支店派出所六十ヶ所並に內地大阪に支店あり

佐藤內科
內科一般 特ニ 呼吸器、心臟、腎臟、胃腸、諸病
普通病室 隔離病室
院長 醫學博士 佐藤小五郎
京城永樂町一丁目貳番地 電話本局（2）二八八四

元祖 登錄商標 朝鮮八景
製造本舗 京城北米倉町 大島製菓所

資本金壹千五百萬圓
株式會社 十八銀行京城支店
京城黃金町二丁目 電話本局（2）五一八番 二九番 三〇〇番 振替貯金口座京城八一四番
同 新龍山支店
京城漢江通り十三 電話龍山五五〇番 振替口座京城一八二三番
同 龍山支店
京城府元町二丁目 電話龍山一八番

京城金銀地金分析所 合資會社杉山商會
高價買入
京城明治町 杉山商會

各種信託 低利貸出 迅速有利
京城府南大門通一丁目十九番地
朝鮮信託株式會社
社長 谷多喜磨
支店所在地 群山、釜山、木浦、平壤、大邱
（營業案內進呈）

內科 小兒科
仁川府山手町三丁目
岩井病院
院長醫學博士 岩井勝三郎 電話一〇二二番

昭和八年八月改正の選府地圖發賣
朝鮮地圖販賣元は（型錄進呈）
京城長谷川町 小林又七朝鮮地圖部
振替京城三八〇〇番 電話本局五〇一三番

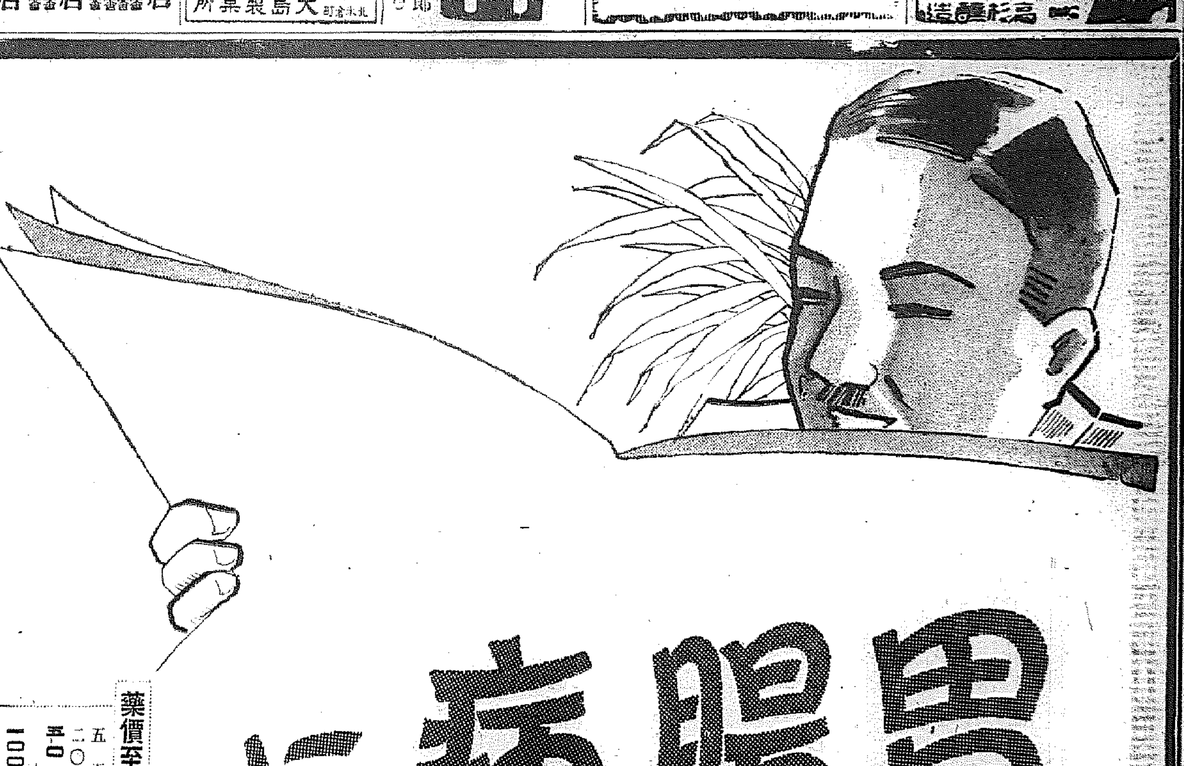

胃腸病に アペチン錠

胃腸障碍 は一般に多種多様な症狀をとつて現はれます。從つてその治療にも各の症狀に合せた色々な藥劑が用ひられてゐます。例へばムネヤケやモタレ等には重曹劑、消化不良には消化補助劑、便秘には下劑といふ樣に寧ろ習慣的に配劑せられてゐます。勿論如上の治療劑の對症的効果は認められますが、此等の諸症狀を發現する病根を徹底的に除去しやうと欲する人にとつては決して滿足出來る藥劑ではあり得ません。特に慢性の胃腸病等に對しては、寧ろ一時凌ぎの手段にしか過ぎません。即ち……

眞の胃腸藥 と呼ばるべきものは、單に表面的な症狀に捉はれることなく、遠く病原に遡つて胃腸細胞そのものゝ異常を恢復し、衰へた機能を復活させる性質のものでなくてはなりません。そうすれば諸種の表面的な症狀は必然的に消退するものです。

アペチン錠 は胃腸の組織細胞を賦活し、弛緩した機能を正常化して消化液の分泌を調整し、消化管の緊張度をたかめて消化作用を旺盛にし、その結果モタレを去り、食慾を進め、消化をよくし、便通を催進・調整し、榮養の吸收同化作用をさかんにする等、胃腸本來のハタラキを充分に發揮せしめます。尙ほ……

榮養 と胃腸病とは密接な關係を有し特に慢性病患者や肺結核患者は胃腸衰弱に禍されて榮養の障碍を來し、又ビタミンBの缺乏は胃腸病を惹起す等の學說も叫ばれてゐます。アペチン錠は、ビタミンBをはじめ、Dの基源物質並に蛋白質、グリコゲーン、スクレイン等の榮養素を豐富に含有しますので、肺結核患者や慢性病患者の食慾と榮養の增進劑として盛に賞用されてゐます。

適應症
消化不良 食慾不振 常習便秘 便通不整 綠便・貧血 榮養障害 發育不良

藥價至廉
五錠（四〇錢）
二〇〇錠（一圓）
五〇〇錠（二圓五〇）—約一月半分—
一〇〇〇錠（四圓五〇）—約三ヶ月分—

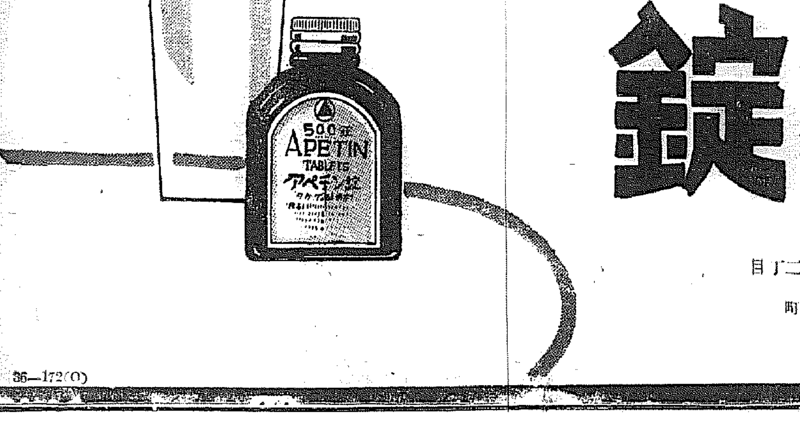

發賣元 株式會社 武田長兵衞商店 大阪市東區道修町二丁目
關東代理店 株式會社 小西新兵衞商店 東京市日本橋區本町

武田發賣品

36—172（O）

外蒙政府に對し 重要申入をなす

親善を期する精神に基いて きのふ滿洲國當局が

【新京二十五日發國通】滿洲國外交部は二十五日午後五時外蒙政府に對し滿蒙國境方面における外蒙側の不法行爲の反省を促すとともに滿蒙兩國の親善國交關係の樹立に關する左の如き申入れをなし、外蒙側の反省を促した

外交部發表

ボイル湖西南側國境附近における外蒙兵の越境、馬匹拉致その他わが領域に對する挑戰的行爲は今なほ絶えず、就中わが領内シヤミンホトツクは一月下旬以來世度外蒙部隊の占據に歸し、本月十二日これが驅逐のため日滿軍部隊出動するや外蒙部隊は機關銃、タンクの援護の下に攻撃を開始し一旦擊退せるも、

その 後日滿軍が開地を引揚ぐるや再度これに侵入占據したり、滿洲國政府はこの外この種外蒙側の暴虐に對して重ねて嚴重抗議し、再度爾今一切の挑戰的行爲を禁止し且つ速かに該地點より撤退することを要求すると共に、これが實行せられざる場合においては我方として自衞行動の完全なる自由を保有するものなることを宣明す

惟ふ に昨年末以來ボイル湖西南國境地方における彼我の關係が漸次惡化し紛爭絶えず、從來は頭々とし繼續せられこれを現狀のまゝ放置するにおいては事態はいよ／＼惡化の情勢に赴くの懸念あることは我が方の深く遺憾とする所にして、この際衞者が和平親善を期する

善隣 の精神に基き、速かに正常なる國交關係に復歸し國境紛爭の平和的處理に導くことの極めて緊要なることを確信す過般の滿洲里における滿蒙交渉の際、蒙古代表が主張したる代表機關の設置を滿洲里トムスクに限定せんとするが如き案は我方の緊急聲明せる通りその極めて非實際にして、我方は今なほ同意困難なる點で若し外蒙側において我が方の和平親善の意向を諒解し更に一層有効適切なる提案をなすにおいては

我方 も亦誠心坦懐協調的精神を以て貴方の新提案を考慮するに吝かならざることをこゝに言明す、右に對し至急貴政府の意向を問ふ

康德三年二月二十五日

滿洲國外交部大臣 張燕卿

蒙古人民共和國政府 首相ゲンダン閣下

國境紛爭處理に ソ聯の介入拒否

滿洲國の方針決定

【新京二十五日電通】金廠溝地調査委員會並に滿蘇國境紛爭處理委員會設定に關し、滿洲國外交部は二十五日首腦部會議を開き、慎重協議を行つた結果左の如き根本方針を決定した

一、金廠溝事件調査委員會に對しては

（イ）滿洲國の要求條件たる兵匪の引渡し

（ロ）委員會の組織は日滿蘇小等たること

（ハ）現地に於ける國境確定の三點は、飽くまでこれが貫徹を期す

一、滿洲蒙古國境紛爭處理委員會に對しては兩國の善隣關係の確立を期し、國境事件の性質が全く滿蒙兩國の紛爭問題である關係上蘇聯の介入は拒否する

大橋次長が東鄕局長を訪問

【東京電話】二十四日急遽上京した滿洲國外交部次長大橋忠一氏は二十五日午前十時外務省に東鄕歐亞局長を訪問し滿ソ、滿蒙兩國境問題、滿ソ間鐵道事交渉問題を中心とする滿洲國目下の諸重要案件に關し廣く滿洲國當局の意向を說明し、帝國政府との間に隔意なき意見の交換をとげ正午辭去した、同日の日滿意見交換においては大體

一、金廠溝事件解決のための現地混合調査委員會においてはソヴエート聯邦側の要求を容れ日滿側並にソ聯側よりそれ／＼同數の調査委員を任命することに同意する

一、滿洲國蒙古國境調整のためには、滿蒙間において何時にても國境調査委員會を開催する用意を有する

但し滿洲國はこの種機會を利用して最速に滿蒙兩國間に正常外交關係の開始されることを希望し、滿蒙同種民族の自由流通を實現せしめることに努力する

アルゼンチン 汎米會議受諾

【ワシントン二十四日同盟】ワシントン駐剳アルゼンチン大使エスピル氏は二十四日國務省に次官補ウエズ氏を訪問アルゼンチン大統領ジエスト氏は汎米會議招請を欣然受諾する旨正式回答した、會議についてはワシントン駐剳大公使の間でまづ議題を決定した上、大體六月下旬若くは七月初めアルゼンチン首都ブエノスアイレスにおいて開催の運びと豫想される

政界今後の動向

岡田首相の舵の「とりやう」は注目

【東京電話】議會の新分野は決定したが、政黨各派が夫々陣營を整備して活動に入るのはこれからである、政府與黨の勝利から政情は一先づ安定を告げ、波瀾含みの裡に政局は小康狀態のまゝ特別議會を迎へんとしてゐる

扨て 岡田首相を始め首腦部は如何なる態度を以て今後の政局に臨まんとしてゐるか、民政黨の町田、川崎兩相が飽く自重的態度に出づることによつて閣内は愈々鞏く結束を保つことになつたが、岡田首相自身これからどうするかと言へば首相の心境は解散前も總選擧後の今日も別段變つてゐない、民意の反映を尊重し擧國一致の完成に努力する決意があれば、當然議會の新分野に即し選擧後の新しい政情に基いて政友會にも呼びかけ内閣改造を斷行すべきは當然である

若し 政局の動搖を惧れ特別議會だけでも是非無事に濟ませたいといふならそれまで現狀維持で行き、特別議會が濟めば内閣改造をやればよいのだが、首相の本心は之とは聊に何處までも現狀維持で進まんとし内閣改造などは如何になつても手に觸れようとする考へは毛頭ない、首相に言はせれば

議會解散は何も政友會を敵にしてやつたのではない、不信任案の提出はその時の勢であり政友會と現内閣の友好關係は今も昔も變りはない

政友 會には友達も澤山あるし、それに今は重大な秋であり、國際關係の調整、海軍々縮會議脫退後の國防充實これ等の重要國策については民政黨だつて政友會に入閣して貰はなくとも、その協力さへ得れば充分擧國一致でやつて行けるといふ首相の考へ方からすれば何も内閣の運命を賭してまで改造する必要はない譯で

更に望月、山崎、内田の昭和會閥も元をたゞせば皆政友會から入つて貰つたのだし、

これ を除名した政友會が當然のことである、要するに滿洲事件、五・一五事件、國際聯盟脫退以來我が國論は既にその根本的方針が決まつてゐる、この國論の統一された所に政府は所信を遂行すればよいのである

と首相の考へは如何にも軍人式で一に從つて行けばそれでよいので國民は一致の信念の下に國論の統一ある、政黨政治家のやうに議會の論に拘泥してゐない

更新 された議會の新分野も首相の瞳を借りれば『過去二三年の間に自然に決定された民意の良體化が今やつと現れたのだ』といふ、之は飽まで首相個人の考へ方であるから閣内がそれで納まつてゐない限り政府首腦部の態度は一致を缺き、民政黨の動向を主とし、昭和會の態度は閣内から徐々にその萌芽を見出すに至るであらう、既に政友會が擧黨一致に轉向する時は昭和會との合流は全く時機の問題となり

民政 黨は次期内閣を自黨に有利に導かんとして愈々實々の戰法をとるであらうから今春の政界は第三期の擧國一致建設に向つて政黨各派間に活潑な動きを展開するものと見られ其間に立つて岡田首相がどんな舵をとるかゞ興味の中心とされる

岡田首相きのふ 商相とも會見

現狀を維持、擧國一致の方針で 邁進するに意見一致

【東京電話】岡田首相は二十五日午前十時總理大臣官邸に町田商相と會見し今後の政局に處する根本方針について意見を交換したる後、町田商相とも會見して現内閣は現狀を維持して飽まで擧國一致の方針に基き邁進することに意見の一致を見た

自重を申合す

三月十日頃新代議士大會開催 民政總務會並幹部會

【東京電話】民政黨は二十五日午後三時本部に選擧後最初の總務會並に幹部會を開き町田總裁を始め川崎文相外各總務幹部出席、先づ大麻幹事長により

今回の總選擧は總裁指導の下に擧黨一致主義を以つて進み、幸ひ遺憾なくその目的を達して、百五名といふ當選者を出し、なほこの外に中立より入黨する者八名を數へるに至つたことは御同慶に堪へない

と挨拶を述べたる後

一、現下の時局に鑑み我黨は自重自戒謙抑の態度を以て進み度い

一、我黨の政策態度を言明するため大會を開催したい

一、三月十日前後新代議士大會を開き度い

と希望を述べ、次いで賴母木總務より

我黨は徒らに勝利の酒に醉はず飽くまで國家本位、國民本位の態度を以つて特別議會に臨むことは我黨の信用を高め憲政を確立する所以である

と述べ幹事會の承認を求め、更に池田、堀、小山各氏より意見の開陳あり、特に政民提携問題などについては自重して進むべきであるとの希望があつて、結局大麻幹事長並に賴母木總務の提案を承認して擧黨一致自重的態度をとることを申合せ、次いで三月十日頃全國支部長並に幹事長の選擧に關する協議會を開いて、特別議會に臨む態度を決することゝし同五時散會した

首相近く 園公訪問

【東京電話】岡田首相は特別議會召集を前に興津坐漁莊に西園寺公を訪問し、議會解散に伴ふ總選擧及び今後の時局に處する政府の所信を報告する事となつた、この岡田首相の所信は擧國一致を標榜した内閣のものとなるであらうが、特別議會後の時局に如何に處するかにつき果して如何なる所信を披瀝し諒解を求めんとするか非常に注目されてゐる、なほ首相の園公訪問は三月上旬となる模樣である

鈴木總裁に 陳謝

政友選擧委員會を開催

【東京電話】政友會では、二十五日午前十一時より本部總務室に於て選擧委員會を開催し、先づ松野幹事長より總選擧の經過並に結果につき報告をなし、次いで鈴木總裁の落選に就て、川口義久氏より十三日島田、松野兩氏に對し『自分が總裁に議席を讓ることは總裁のためにもよいと考へるから……』とて辭退の申出があつたことを報告し、之に對し島田、松野兩氏は『右申出に就ては追つて返事する』旨を答へて置いたと報告し、更に安達國同總裁が前日鈴木總裁を訪問した顛末を報告した後、一同懇談的に意見の交換を爲した結果鈴木總裁の落選されたことに就ては全く意外の事柄であり何人も豫期しなかつた事柄であるが、選擧委員としては實に申譯ない次第であるから總裁に陳謝の意を表することが至當であると云ふに意見の一致を見た、仍て岡崎、久原兩長老が代表して鈴木總裁に陳謝の意を表することとなり在京兩長老は午後一時半散會後直ちに九段の自邸に鈴木總裁を訪問した、尚川口義久氏の辭退問題は選擧委員會として決定すべき筋合のものではないので、何れ幹部會に於て適當の處置を採ることとなつた

安達總裁、首相を訪問

安達國同總裁は二十五日正午麻布の私邸で補選幹事長と打合せの後、午後二時首相官邸に赴いて岡田首相と會見、約一時間に亙つて今後の政局に就き會談を行つた、總選擧の結果、キヤスティング・ヴォートの位置に立つた國同總裁の動きとて、この會談は相當注目されてゐる、なほ引續き、安達總裁は九段の私邸に鈴木政友總裁を訪問し臥床中の鈴木總裁と會談した（寫眞は、首相官邸で會談の安達總裁（右）と岡田首相）

京畿道會（第四日）

農村問題等質疑應答

京畿道會第四日目は廿五日午後一時十分道會議事堂で開會、出席議員卅三名

◇林漢氏（楊城）薪炭は昨年一叺四圓だつたのが今年は五圓に値上り實に高い、需要家は非常に困つてゐる、廉安に對する對策ありや否や、補助に對しての當局の方針如何、更に山林問題につき質問

◇山本番外（農務課長）薪炭問題については當局も相當に頭をなやましてゐる、共同購入等により需要家に供給してゐるが意の如く安い値を出し得ないのは甚だ遺憾である、無論の方もあり我々もこの値下げに向つて努力する、薪炭は山林所有に適するので京畿道でも擴備施行協として農事試驗場に甘藷を飼育し成績をみて補大植樹策をとりたい

山本番外（山林課長）から林野政策に對して答あり、岡本氏（開城）から金融組合の自作農の創定及び燃料問題につき質問あり、山本農務、山本山林、松村理財の各番外の答辯あつて後、朴永善氏（始興郡）議事進行につき發言あり

◇金泰淳氏（永登浦）自作農創立に對する補助費の問題であるが最近地價の騰貴を來してをり今年の補助費は十六萬五千圓でいつたい何戸に補助し、その金額如何

松村番外（理財課長）これに答へたが要領得ずとして金氏再び質問をくりかへす

◇尹番外（產業部長）一戶あたり六百六十圓から千圓まで供し、二百五十戸を豫定する

◇李蹟鎬氏（金浦郡）農村振興運動に對し道地方課と農務課の指導者により相違してゐるが農民は其何れを採るべきかと迷つてゐる、指導精神の統一につき當局は今少し考慮の餘地はないか、從つて道に別個に指導機關を設置しては如何、商現地に居る警察官を今少し優遇する考へは持つてゐないか

◇尹番外（產業部長）道幹部では、まづ協議し、方針を統一し、指導の相違の點をなくするようつとめて居り、そうしたことのないように努める

◇大島番外（内務部長）農村振興運動、經濟更生についても局部的なものでなく全體的に訓練をあたへてゐる、而して第一線にたつ警察官には自分の仕事であるといふ點を認識させ指導網の强化につとめてをり又それだけの事は當局でも考慮し警官も優遇してゐる

と答へて三時五分休憩、三時十五分再會

◇申鉉鼎氏（水原郡）農產物の價格を引きあげる方法はないか、農家の春窮時の利用下、醫療機關の完備につき當局の對策は如何、[illegible]其他賦役賦課の問題、等々につき卅分に亙つて長廣舌の質問をなす

◇山本番外（農務課）農業倉庫等に貯藏して賣崩しを防止し、消極ながら價格の點は十分な考慮をはらつてゐる

◇富永議長（知事）償行賦役については土木關係であるが農村振興運動に關係あるもので一言したい、小さな道路の賦役は美風であるが一方交通頻繁な道路は賦役を廢して道費を投ずるのは理想であるが、今日では財源關係上許さぬ、要はその實行方法であると考へるので、その點考慮してゐる

その他大島番外から警察官優遇問題に對して考慮する旨の答辯あり黃新天氏（龍仁郡）から漁業組合の改良、糧檢查の惡弊打破につき各番外との間に質疑應答あり、鄭寅昇氏（京城）が農村振興運動における當局の指導につき抱負と意見

雜觀

▼……氣長議事進行で一こと發言をのべ、これに對し原田地方課長から回答あり、四時五十五分閉會したがあとは如何にしたものか發言の機會が許されず閉會時間にヤットかなつたが閉會のあまり『私はけふ十五回も議長に發言を求めたが不幸にして許されない、明日は當待ちよく許して下さい……』▼……大島内務部長の火の愛煙家はすでに知れてゐるが、第四日目はいやにふは／＼僅かに三時間の間に葉卷が二本にウエストミンスターが六本、イヤ物凄くイデス▼……傍聽席には大學出身の各郡の若手連がつめかけてゐる、もう十年もたてばきつと熱心にきゝ耳をたてゝゐる

軍縮會議決裂後の わが對策の樹立へ

永野全權の報告を待ち 海軍當局乘出す

【東京電話】英國必死の努力に拘らず四國軍縮會議は交々暗礁に乘上げ、明年以降の海軍無條約狀態實現は到底避くべからざる狀勢となつた爲め、我が海軍當局は窓下首席全權の中間報告を聽取し、更に永野全權の報告を待つて愈よ之が對策樹立に乘出すことになつたが、大體左の如き觀點を骨子として計畫される筈である

一、軍縮協定不成立後は得てして建艦競爭、國家財政窮乏を考へ勝であるが、現在我が海軍狀況を以つてすれば適當な海軍々備の整備によつて經費を過度に増大することなくして國防の安全を保持し得る成案がある

一、然りと雖も右は今後の國際情勢、他國の建艦狀況などに左右せらるゝ所大にして、第一國際情勢の急迫、或は他國が不當な大建艦を開始する場合は、之によつて生ずることあるべき國防の缺陷に對しては國民一致、如何なる苦難を排除しても極力之を補填し、以つて國防の安全を維持せねばならぬ

一、而してこの場合とるべき手段は我が建國の使命に基き、日本精神を飽くまで發揚させ以つて精神力を充實すると共に、質的量的共に整備し、一朝有事の際に備へねばならぬ

對伊制裁撤廢と 地中海集結の 英艦隊撤收

軍縮協定調印の前に實施せよ 英、伊兩代表部會談で伊が言明

【ロンドン二十四日電通】四國軍縮會議イギリス、イタリー兩代表部會談は二十四日午後四時より六時まで二時間に亙りイギリス海軍省に開催、イギリス側よりモンセル海相、チヤツトフイルド軍令部長、クレーギー外務參事官、イタリー側よりグランデイ・ビスチヤ全權、大使館附武官マルゴツチーニ大佐以下出席

イタリー側より海軍々縮協定の調印に先立つて對伊制裁の撤廢並に地中海に集結せるイギリス艦隊の撤收を實施すべく、右二項が實施せられざる限りイタリーとしては海軍々縮協定に關心を抱くを得ぬ旨言明した

右言明に對してイギリス代表部は[illegible]的宣言は曾てフランスが新海軍軍縮協定を成立せしむるためには、之と同時にフランスの安全を確保するため西ヨーロッパ空軍協定の成立を要する旨を言明した先例に做つたもので、今や四國軍縮協定成立の見込は薄く伊國の功利的横槍によつて急に心細いものになつた模樣である

八萬五千噸の 超々弩級艦設計

米のバーロー氏成功

【スタンフオード（北米コネチカツト州）廿四日電通】世界大戰當時投下爆彈を發明せるを以つて知名のレスター・バーロー氏は、八萬五千噸の超々弩級艦の設計に成功した旨二十四日左の如く發表した

余の發明にかゝる超々弩級艦は總噸數八萬五千噸、裝甲に代ふるに總て非爆發性輕金屬を以つて水雷爆彈何れに對しても安全で海軍では目下研究中のもので、あり日本大海軍の威力も本艦の威力の前には消滅するであらう

米海軍氣乘薄

【ワシントン廿四日電通】發明家バーロー氏の超々弩級艦の發明に對しアメリカ海軍當局では左の如き見解によつて全然氣乘薄の態度を示してゐる

バーロー氏の發明は餘りに奇矯に過ぎ實用に適しない殊に八萬五千噸といふ巨大な艦體では現在の海軍ドツクで修理することもパナマ運河を通過することも出來ず、大多數の港灣への入港は何れも不可能であり實用に供し得ぬ

鄕會頭の名で 不正改包裝を

印度協會に警告

【東京電話】印度輸出に際し印度における綿花荷造工場では生產地より運附し來る綿花の荷造りを改裝して、品質粗惡なるものの如く改裝する場合が多く當業者は甚だしく迷惑を蒙つてゐるが、日本商工會議所では委員會の議を經て右に關する日本綿花同業界の陳情を採擇して[illegible]するところ極めて大なるものありとして、鄕會頭の名を以つて二十一日印度中央棉花委員會ボンベイ商業會議所及び東印度棉花商業會に左の通り打電し印度當業者の反省を促すことゝなつた

ボンベイの棉花荷造工場において不正荷造をさせ、棉花の輸出せられるもの多量に上り印度棉の成果を傷づけるのみならず棉花取引の圓滑を妨げる恐れあり速かにこれが防止手段を講ぜられたし

硫安市況落着

商内頗る閑散

鮮内硫安界は春肥先約の一巡と共に商内は頗る閑散で、地方筋は相場の先安見越しから買控へてゐる、相場は昨今四圓九十二、三錢唱へで釘付狀態であるが、內地筋が軟調を示してゐるので先行は安值含みである、肥料會社では三、四月の實需期に於ける需要に頗る期待をかけてゐる

鐵道局辭令（廿五日付）

三浪津驛長 山口義一

▲命伊院驛長 大田助役 渡邊義吉

▲命三浪津驛長 伊院驛長 森下松見

▲命大田列車區助役

本社辭令

任理事 命東京支社長 熊谷寛一

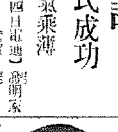

右の如く今回本社理事東京支社長として入社した熊谷寛一氏は慶應大學出身、さきに時事新報社販賣部長及び廣告部長であつた（寫眞は熊谷本社東京支社長）

人

◇新見警務課長 第二次滿洲事變の論功行賞打合せのため上京中廿六日午後二時歸任する

◇上瀧總督府人事課長 東上中のところ二十九日歸任の筈

◇秋山朝取當務理事 廿五日午後三時二十分發東上

◇高橋省三氏（日本マグネ專務）廿六日夜城津へ

◇ベルギー日滿經濟視察團 入城中廿五日「ひかり」で奉天へ

◇今村第四十旅團長 廿五日大邱より歸城

◇松井房治郎氏（米穀組長）東上中廿六日午後三時二十分歸城の豫定

東西南北

ストーデンでの北部で一羽の大鷲が犬を襲つて餌と命を失つてしまつた▲鷲は一匹の犬をねらつて舞降りてあの鋭い爪を犬の背中に突立て高く握つて行かうとしたが▲不幸犬が大きすぎて飛上れず▲而も餘り爪を立てすぎて拔くことさへ出來なかつた▲犬は鷲を背中に乘せたまゝ家に歸つたので、飼主はにくき鷲めとばかりハンマーで打ち殺した▲羽根を廣げて計つたら六呎半もあるこの地方でも珍しい大鷲であつた▲マルチネツツといふ今年四十四歳になるバルセロナの一工場勞働者は一九一八年に結婚し一九一九年の一月一日には長男ベビーデ作が▲三年後の一月一日には長女エレナ嬢が▲一九二四年の一月一日には次男が生れてゐる▲之だけでも不思議なのに先妻が死んでから一九二九年に再婚したら不思議にも後妻が又五年後の一九三六年一月一日マリアといふ赤ん坊を生んだ

國產 胃腸障害なき 山川アスピリン

乃木・西鄕・東鄕 三名將寫眞（四ツ切 寫眞版 高級印畫）（額縁付 各特製）

適應症 感冒・頭痛・ロイマチス・神經痛・齒痛・月經痛

▲錠劑 一五錠・三五錢 六五錠・九〇錢

▲結晶末 五〇錢・一円七〇錢 七円

（全國有名藥店百貨店にあり）

製造元 山川製藥株式會社 發賣元 三木商店醫藥部 東京・大阪

★★★ 應募規定

一、この廣告にある最も優秀、有名なる新國產『アスピリン』の名をお書き下さい。

一、三名將寫眞を（三等當籤の場合）御希望の順にお書き下さい。

一、あなたの御住所、御氏名を明瞭にお書き下さい。

一、この廣告を御覽になつた新聞名

◇用……紙

一、山川アスピリン錠（二錠入、六錠入、十二錠入、二十錠入）の箱中にある（實用大）或は其の大きさのまゝ御使用下さい。

一、一人で何枚お出しになつても差支へありません。

一、抽籤本數は左記の割合に致します

二錠入は……二枚で 一本

六錠入は……一枚で 一本

十二錠入は……一枚で 二本

二十錠入は……一枚で 三本

一、應募用紙は封書にて必ず切手を貼つて左記へ御送り下さい。郵稅不足の分は御受取致しかねます。

送り先 東京市日本橋區江戶橋三丁目 山川アスピリン發賣元 株式會社三木商店醫藥部

一、締切 昭和十一年四月十五日

一、抽籤 締切後嚴正公平に執行す

一、發表 昭和十一年五月中

景品

一等 西鄕、乃木、東鄕 三名將寫眞 各特製額付 三枚一組宛 十名

二等 千五百圓割增金付 復興債券 五圓券 廿名

三等 西鄕、東鄕、乃木 三名將の内一枚宛 九百七十名

等外 メロウ 口腔清潔劑 試供品 二個宛 應募者全部

◇注意 三等、等外は景品發送をもつて發表に代へます。

三周年記念 大景品贈呈

社説

スタハノフ運動への關心

滿ソ國境の風雲が急であり、駐滿ソ聯軍事術の引上げなど人心に大なり小なり刺戟を與へつゝある折柄ではあるが、その方の關心もさることながら、最近ロシアにおいて血道をあげつゝあるスタハノフ運動に對する關心は、農山漁村振興運動に奔走しつゝある朝鮮として、可なり立派な他山の石たるだけにより以上に大なるものがあるでいゝ。戰爭をなすの恐れがあり、われらは寧ろ徒らに戰爭論になり易いソ聯軍事の者ちのほどを備なく懸ふものである。平和を欲するものは平和の道を進むべきで、平和を唱へつゝ軍事行動をなすは卑無可能論といひながら、社新りをやるのと變りがない。われらは寧ろ國民の勤勞羅のより有意義なるを推し、滿ソ國境問題よりもスタハノフ運動に興味を覺へる。

ロシアでは産業振興に全力を傾注し、既に第二次五ケ年計畫も四ケ年目に入つてゐるが、指導當局では各産業部門にわたり、熟練勞動者と經營指導者養成に努力して來た。また一方においては優秀個人を表彰し、大衆團體競爭を獎勵した。即ち優秀個人については、能力ある者には名譽を與へ、且あらゆる所得を望むことが出來るやうにし、大衆團體については、突擊隊運動といふ名を冠して、各種企業間に團體競爭をさせて來てゐるのであるが、その結果幾多の能率選手が各方面から現れ、驚くべき成績を示した。この能率增進運動は、名譽と經濟的係給とを兩つながら得られるのであるから勞働者がこれに熱心になるのも無理はなく、『能勞改新者の尊重』『能率增進第一』といふ二つのスローガンは、全露一億七千萬人の腦髓に喰ひ入つて、勞働者は死に物狂ひで作業に從事し、研究に沒頭した。

アレキセー・グレゴリー・スタハノフは鼠らした炭坑の中から抜け出て來た一坑夫である。彼はドンバスの中央イルミナ坑區の一坑夫で眼に一丁字もない。しかも彼は坑上の緊流の中にわれこそはとばかり能率增進の工夫をこらし、昨年八月末に同坑の新方法を發見、從來は鑿岩機一台當り一交替時間の生産能力は十三、四噸であつたのが、スタハノフ式によれば六七十噸は樂に掘れるようになり、全露に大センセーションを捲き起し、彼は今や能率增進の權化として、スターリン、ウオロシロフ、カリーニン等と肩を並ぶ英雄として待てはやされ、『スタハノフを見倣へ』と『能力あるものは出世するぞ』といふ標語が全國に行はれてゐる。彼の住んでゐた裏町はスタハノフ街丁と稱せられ、文化施設の整つた住宅を與へられ、外出用の馬までも供されてゐる。その待遇法や賞賜法はロシヤ式であり、な往勵等の餘地もあるも、産業振興運動途上における奨勵法としては充分に參考の餘地があり、幾多のスタハノフの出現を實際化するの必要がある。

内外地の馬産經濟
改良の見透し確實
内地は種馬供給ではゞく

農林省では、馬政第二次計畫を今度立案し、昭和十一年度より四十年度に至る三十ケ年に、内地保有馬百五十萬頭を目標とし、その改良増産方針を確立することゝなつたことは既報の如くであるが、この內地馬政計畫と關聯並行して、朝鮮に於ては十一年度より十八ケ年間に改良馬四萬頭を目標として増殖計畫を樹て、內地より優良牝馬を移入して實用的有能馬の造成增殖を圖ることゝなつた。又臺灣に於ても內地より牝馬を移入し耐熱性に富む強健な實用有能馬を十一年度より三十ケ年間に十萬頭とし（第一期十ケ年九千頭）樺太に於ても十一年度より十五ケ年間に中間種系輓馬及重種系輓馬を三萬頭に增殖（各農家に役馬一頭を飼養せしむ）すべく、これまた内地より優良種牡馬を移入する計畫である

右の如く、内地及外地を舉げて大規模な馬匹改良が行はれ、これに滿洲に於ても同様計畫が樹てられてゐるから、これ等の地域用種牝牡馬の生産に從事する內地馬產農家は、次いに生產收入を期待し得るわけである。而してこゝに問題となるのは作業能力及び馬產經濟から觀た馬の優秀如何であるが、内地に於てはこれが基礎調査を馬政計畫中に織込み、五ヶ年間に亘つて究明の調査が開始される豫定であるが、今次の計畫は單に馬を生產到來すると云ふ丈けに止まらず、寧ろ生產しつゝ使役利用すること即ち馬の利用價値增進に重點を置いて各種の施設が講ぜられ、また廐肥の速効的肥料價値は各種地方に不可缺の要件となつてゐるから、作業能率は勿論、馬產經濟上の優秀性を見透し得られるが、台灣に於ける水牛との比較は未知數であつたところ、この程第二總督府畜產局の調査が完了し、これが疑問が解消するに至り、內外地馬政計畫に一抹の祀要もたく、その進行が期待されてゐる方向に既に農林省種馬所の增設も一段落をつ、今は全く計畫遂行の特別議會通過を俟つのみとなつた

次の戰爭には　鼠軍出動

ブラーグの婦人新聞『エヴァ』にスエーデンの作家マダム・ボーゼブラッダがこんなことを述べてゐる――

何千といふ鼠がチエッコスロヴァキア國境に近いコンクリートの地下道の中でドイツ人によつて飼養されてゐる、一朝戰爭の暁にはこれらの鼠に病菌を纏つけて、敵の陣士に向け放つことになつてゐるとこれに對し強硬な抗議がドイツ當局から來た

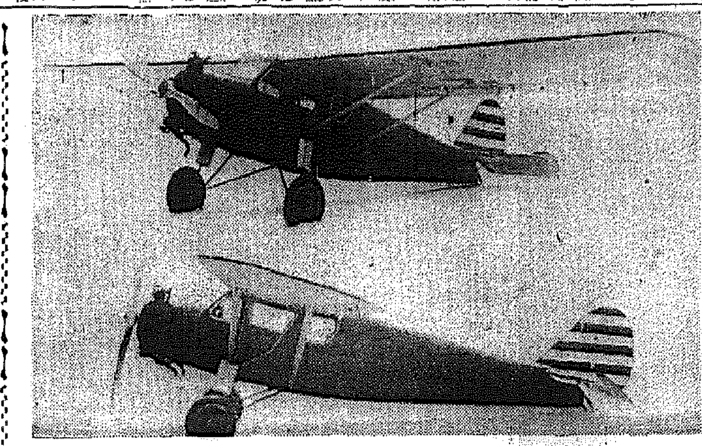

豆飛行機時代
空の虱の二世三世が續出
蘇聯では早くも實用化

一九三六年は地に空に、流線型から小型時代に一歩展開した豆自動車がストリート・ラインに興盛と出現して人氣を呼べば、空には十六ミリ飛行機『プー』が日本でもお目見得をきつた、つまり最ち豆的時代のア・ラ・モードをわれくは總て『小型』に發見して止まないのだ。この『プー』に刺戟されてか、列國では競つて豆飛行機のより優秀なもの、誕生に大童となり、アメリカ、ドイツ、フランス、チエッコスロバキア、ロシア等々では最近これなればといふ岐まで研究され、試作されて來て、飛上世界は賑やかな豆飛行機實用時代へとスタートを切つた觀がある――安くて方便な豆飛行機、今こゝにそれ等の二三をピック・アップしてみよう

空の虱

既に日本でも立派に製作されて早春の空にデビユーした『空の虱』（プー・デュ・シエール）は製作費六百圓といふので無條件でアマチユア連の魅惑をそゝつたが、その性能の點でも非常に優秀な點から、發明者のアンリー・ミニュ氏はまるで現代のエヂソンとまで絶讚され、アンリー氏によつて、世界の航空界は一革新を示したといつても決して過言ではなかろう

この『空の虱』の性能は
全幅――五米
機長――三・五米
重量――八五瓩
發動機…オービエダン式二氣筒空冷式――V型　二〇馬力
速力――最高時速一三〇粁
航續力――四時間
上昇力――三千米

と云ふ最新鋭のもので正に空の豆戦艦であらう。しかも、このプーはスポーツ用、アマチユア用として續々誕生を見る外に軍用としても相當重視されてゐるので今後の役割も注目すべき點が多々あらう

アローF型

次にこのプーの第二世として新らしく出現したものに米國のアローF型といふのがある。北米合衆國はネブラスカ州リンコルン市にあるアロー飛行機會社の特製もので、發動機はフォードV型自動車用既製品を利用し、胴體は兼飛行機といふのがアローF型の外觀であるが、これが誕生する動機といふのは、米國政府の自家用飛行機製作獎勵によつたといふからスタートは惠まれてゐる

價格――一、五〇〇ドル
全幅――九・八米
全長――六・五米
重量――八百瓩
最大時速――一八〇粁
上昇力――四、九〇〇米

以上性能は全優秀なものであり、この飛行機の特長としては自動車發動機だけに何處でも入手出來、部分品が安く發動機全體の取換は四十弗出せば二時間以內の短時間に行はれるといふ點である

全歐の人氣者

チエッコスロバキアの最新型飛行機があり、この飛行機は安くて實用性のある飛行機を製作する爲にバタ靴製作會社の子會社として創立會社に立案の一いた同國ツリンで最近製作されたもので、スポーツ飛行、個人の商用飛行として歡迎されてゐる

價格――二四〇〇英磅
全長――七・六八米
全幅――一〇米
重量　四五〇瓩
最大時速――一五〇粁
航續力――四二〇粁

ロシア現在

ソ聯では從來オソ・アビアヒム協會の手によつて、年々大型飛行機を製作して世界の眼を惹いてゐたが、昨年の夏頃から小型飛行機製作に急ピッチを入れ、昨年誕生した新式グライダーは輕便な發動機を備へ險惡な天候にも拘らず相當の航續力と耐久力を出した點で一成功を見た

つまり、これまでは九人乘單葉ANF九型、三十六人乘單葉ANT十四型、七千馬力、重量四十二噸、翼長六十三米といつた超特大宣傳用ANT二〇型飛行機等々大型飛行機の製作に積極的全能を發揮して來たが昨年五月十八日第一回の試驗の際にマキシム・ゴルキー號は墜落大破し、犠牲者五十名を出してから、大型飛行機の製作に全面的意識退展を避けに、結局ソ聯民間航空當局では新たに航空路延長を計ることをなしに、國民經濟の安價な合理性に基いて小型飛行機の製作へ一向、方向轉換を見たといはれてゐる。そして小型飛行機によつて田畑の種蒔き、防蟲薬撒布、殺蟲劑の撒布等に役割を演じて來た、この方法によると從來一千ヘクタールを種蒔きするに人間の手間を以てする時は、下時間勤勞働曳の播種機を以てする時は一下時間、トラクターを使用する時は二〇〇時間を要したのであるが、輕便な實用的な新小型飛行機（性能は不明）を用ふれば僅々六〇時間で立派になしとげられるといはれてゐる。最近ソヴエートロシアに出現した高性能百馬力の小型民間飛行機

第四回京畿道會に於ける
富永知事の演述（完）

教育 に付きましては國體觀念を明徴にし有能を啓發し各其の諸ふ處に依り忠良健全なる國民たる資質を育成することに日夜關係當局を督勵致しまして専心努力致して居るのでありますが近時國際時局の動向、更生運動擴充等の影響は道民の自覺と相俟て教國の思念を著敷覺醒致しまして管内一般に穏健なる氣風を加へ健實なる向學熱に燃えつゝある情況を認められますのは誠に御同慶に堪へない處でありまして各位と共に一層其の助長興隆に力を致し國運の進展に寄與致し度いと念願する次第であります

管内 初等教育に於きましては道内一般の熱誠なる支援に依りまして昭和四年樹立致しました處の普通學校一面一校増設計畫は極めて順調に進捗致しまして昭和十一年度末設定面に對する十一校の增設を以て完成を告ぐるに至つたのであります斯くて初等教育普及の體系は一應整ふに至つたのでありますが之を量的に觀察致しますとき就學力け學齡兒童の總數に對し今尚甚だ及ばざること遠いものがあるのでありまして其の對策に付きましては早くより腐心致して居た處でありますが本府に於きまして遂に發表されました如く昭和十二年度以降十ケ年間に渉り現況に依る入學志願者の凡そ全部を收容し得る施設を擴張しやがて來るべき義務教育制度實施の階梯たらしめんとする大擴充計畫を樹立せられましたのでありまして本道に於ては之に則りまして目下着々其の具體的實施方案に付考究致して居るのでありますが產業語概の進展に一層努力邁進致しまして民度の向上を圖り其の促進を期し度いと計畫致して居るのであります

初等 教育の補充機關として前始せられました處の簡易學校は現在郡部三校、六十校の設立を見郡僻地に於きまする兒童の教育に多大の効果を收めて居るのでありまして昭和十一年度は實情に應じ必要とする地方に對し之を設立せしむることゝ致しましたのであります

中等 教育に於きましては各其の所期の目的に從ひまして教育效果の舉揚を圖ります上に遺憾なき様施設の改善整備に力めますと共に道民生業の應樣、志學の傾向に鑑みまして財政の許す限り其の擴充を企畫致して居るのでありますが從來屢々農業學校の增設に付きましては道内產業の狀態中等教育機關の分布等に鑑みまして道南部地方に一校を新設することに計畫致したのであります尚從來實施して居ります從業生指導施設を擴充致しますと共に農業補習學校三校の增設を計畫致したのでありますが更に初等學校女子教員に對する職業科講習會の開催を計畫致しまして女子兒童の教育をして一層地方の實情に適合せしめ一面家庭指導等に依り更生運動の助成に資せしめんと計畫致したのであります

道内 土木各般の施設に付きましては民度既往當局を督勵致しまして專心努力致して居る處でありますが絶對時勢の進運と道民の熱烈なる支援とに依りまして極めて順調なる發展を遂げつゝありますことは地方文化の進展上洵に御同慶に堪へない處であります將來一層語接經營道路の改善に寄與したいと思ふのであります

昭和 五年度以降十年計畫を以て進行中の道路改良事業は年を重ねること茲に六年、幾期の成績を舉揚しつゝあるのであります、第一次窮民救濟事業は昨春全く竣功を見るに至つたのでありますが第二次及第三次窮民救濟事業として施行中の廣津瑞水橋架設工事、京仁京春道路改良工事は目下夫々進行中でありまして之が竣功の曉は本道運輸交通上に一新紀元を劃し道内產業開發に貢献する所勘なからざるものあるを確信致す次第であります

尚十 一年度に於きましては地方振興土木事業を始め道路鋪裝、漁港築造、土木事業調査等各般の事項に亘り積極的に施設策致し道勢の進運に寄與致したいと考へて居ります

衛生 施設の完備は道民保健衛生上緊要とするところでありますので從來道立醫院の增設道公醫の配置等醫療機關の擴充に努めますと共に衛生諸般の整備改善に力を注いで參つたのでありますが昨年は京城府を中心に傳染病の流行を見多數の患者を出し府民に脅威を及ぼしましたことは洵に遺憾に堪へない處であります、昭和十一年度に於きましては既往の經驗に鑑みまして、一層府内衛生施設の改善を促し共同便所の新設、澱渠洗滌車の新設等を勸奬致しますると共に病源菌保有者の檢索に從事せしむべき衛生技術員設置を企圖致したのでありますが尚之が豫防制遏に關しましては各方面との連絡を密にし衛生施設の徹底を圖り萬遺憾なきを期したいと存ずる次第であります

昨年 六月朝鮮癩豫防令公布實施せられ療養所以外に於ける病毒の蔓延を防止せらるゝことゝなりましたことは公衆衛生上將又人道上欣快に堪へない處でありまする本道に於きましても該法令の趣旨に基き目下管内浮浪患者の輸送に努めて居りますが明年度に於きましては更に之が全部の收容を圖りたいと考へて居ります

聖恩 を永遠に記念する爲目下實施して居ります恩賜記念救療施設は單に醫療上效果あるのみならず地方民心にも深甚な印象を與へて居りますので十一年度に於きましても內容を改善して實施することに企圖致した次第であります

消防 機關の整備に關しましては從來より常に最善の努力を拂ひつゝあるのでありますが京城府行政區劃擴張に應ずる爲消防署の機構を擴充するの必要を感じましたので之が擴張を企劃し消防機能の發揚に努めたいと存ずる次第であります

多年 懇望せられて參りました地方稅制整理は愈々十一年度より實施せらるゝこととなり茲に朝鮮地方稅制の根本的調整を見るに至りましたことは誠に慶びに堪へない處であります

本道 に於きましては右改正の趣旨に鑑み道民負擔の狀況並に財政の趨向を洞察しまして負擔の均衡を圖ると共に其の急激なる增嵩は極力之をさけ以て增稅の趨勢を整へ財政の整調を圖ります上に萬遺憾なきを期した次第であります

以上 道治に關する所見の一端でありますが今回本會議に提出致しし御審議を願ひまする諸議案は大體右申述べました所見の下に成案致したのであります與員をして詳細說明を致させまするが何卒慎重御審議の上御協賛あらんことを懇望する次第であります

秘訣

躯に底力のつく新發見

四十五十で衰微る躯は愧だ！つくりなはせ！
美食滋養で外見がいくら肥滿しても駄目だ！
病氣虛弱、瘦身の改造には底力が一番緊要！

體力の弱い人
胃腸の惡い人
結核肋膜の人
は一讀すべし

眞に決死的撮影の至寶寫眞

この寫眞は、某大新聞の寫眞部員が身延山に赴き――規則として裸體でなくては入室させぬため全裸となりて撮影せるもの――寒冷に身を損じたる寫眞部員は瀕死の病者となつてしまつた。偉大なる身延の苦行者よ！コレは至寶寫眞である。

この一文こそは活力發生の蘊奧

本文筆者　宇知山唯一

宇知山先生は帝大を出てから外國に留學しドクトルオブサイエンスの學位をもつ篤學者であります。この一文は、いはゆる世の廣告文といつしよにしないやう御精讀を乞ひます

わたくしがこの一文をしたゝめてゐるとき――東京は五十六年ぶりと言はれる稀らしい大雪が、それこそ鵞毛に似て飛んで散亂す――といふ形容通り紛紛と降りつゞけてゐました。

本文が新聞に掲載されるころは雪もかたづけられてゐるかも知れないが、こゝにかゝげられてゐるのは、積雪中の苦行の一ッであります。寫眞は積雪の室で、御火に膊肉を焼くところ、寫眞でみただけでもみぶるひのする苦行だ。

（積）（雪）中に裸體の身を埋め合掌し祈禱して、それから火の氣のない室內に歸り今度は蠟燭を双腕にたてゝ燃え盡きるまで祈禱をあげる。

毎年、日蓮宗の大本山、甲州は身延山の奧山で、寒三十日間に行はれる。今年も二十人の行者のうち、だんだん落伍して最後まで殘つたのは、やうやく六人――男が六人、女が四人であつた。

（女）（が）四人！かよわい女性といへばすぐ病身が考へられる。その婦人が、男と倶に蠟燭の火にも燒かれ、毎日積雪にすつぽりと身體を――はだかでうづめて――讀者よ、これらの婦人の身體とて鐵でも石でもないのである。普通の生身である。

冷え込むからとて、おなかに懐爐――血のめぐりがわるいと、すぐ振出しをのみ、こしまきを三枚も重ねてブルブルしてゐる御婦人がたよ。同じ身體の組織をもつ婦人が、ひとたび苦行の決心がつくと、コレだけの事ができるのであると――といふ問題に考へ及んでください。

（男）（て）も、お灸を一ッすゑるにアッイの痛いのといふ人々よ、皮下注射一本にも胸のおびえる人たちよ、身延の蠟燭は、皮膚がチリ／＼音をたてゝ燒けるのですよ。人肉の燃える異臭はプンと鼻をつくほど――火で、ほんとに膊肉を燒くのです。

信仰のちからといつてしまへばそれまでだが、人間は、精神力が張り切ると、こゝまで行く。

からうした難行苦行をして、あとは、ドウかといふと、さはるところか、心身は鍛へられて、強だつて風邪薬のいらない身體となります。きたへた人體は強靭になります。

（と）（こ）ろで、こゝに根本問題がある。

それは、なりに鍛えるとポロリと折れてしまふ身體がある。

たとへば、いくら氣ばかり肪つてみても、六十七十の老人を引ッ張出して寒行をやらせたら、たちまちポッコリ癈れてしまふ。或は肺病患者、或は心臓の弱い者に、コンな苦行をさせたら、やはり死の轍輪をはやくするばかりで、すこしも得るところはない。

わたしは、廣告文を書くやうなつもりで本文を書かない。

口調や文調は脂として、私自身も、身延山の劫火にやかれる以上の熱で、この一文をしたゝめる。

からだのよわい人は、すぐ滋養物だクスリだとさわぐが、滋養物をたべてブク／＼ふくれたとてそれで身體はつよくならない。ブク／＼ぶとりは、あぶらぶとりで蝦蟇の九割まで贅肉である。

（つ）（よ）い身體といふものはそこからであらう。おさへるとピンと撥ねかへすやうなちからである。

腰筋は、どんなに丈夫でも、つかふだけよわる。しかるに、人體は、きたえ、ねり、くるしませるだけつよくなるのは、この底力のためである。

（底）（力）とは何か。抵病力である。病氣の場合は抗病力となつてあらはれる。

抗病力のつよい身體にはどんなバイキンもひろがらない。

誰も知る通り、肺病は、千人が千人、おそらく誰でも、知らぬ間にやられる。そのうち、抗病力のつよい人は、いつのまにか全治してしまつて、罹つた本人すら罹つたことを知らないですむ。

底力のとぼしい人だけは、どんどん肺病が進んで死んでしまふ。

草を見よ　野草を看よ

私は、たくさんのべたいが紙面がゆるさない。

何人も、私の親く知つてゐた不思議な老僧の話に耳をかたむけコレからすべてを判斷ありたい。不思議な老僧、名は山下賢道、僧とはいつても、お經なんかでたらめで、あんまり學問はなかつた人である。であつたが、おこないは、神佛であり傑人であつた。

まづしき者に施し、獨力で、あちこちに石のつぐりものを寄進したのであつた。昨年、外傷が因で死んだ。こんな不慮がなかつたら二百歳も生きてゐるであらう元氣な翁であつた。八十三歳で、若齢のやうな力で石をはこび土をはこぶのであつた。勞苦はこの老僧と親かつたが、この體力にはいつも驚かされた。

（老）（僧）は草をたべて生きてゐた。生の草を勞りたべるので『木食上人』といふ綽名で有名であつた。

私は、或る日、この奇僧に、ネオネオギーといふ不老藥をみせた。なめたり嗅いだりしてゐた老僧は『コレはいゝぞ、コレは生の草がたべられない病者のやつにのませるがいゝ』こんなゾンザイなる口の利きかたをする翁であつた。

（草）（に）は植物ホルモンといふ生命素がふくまれてゐる。野菜にも含まれるが、野に生えた自然の野草に及ぶべくもない。それも生なればこそで、太陽に乾かし或は煮たら消えてしまふのが生命素の特長である。

身延で行ずる方々が、もしも山下賢道翁のやうに、生草をたべてゐたら、その身は、ほんとうの金剛不壞であつたらう。またネオネオギーをのんでゐたら、同じくたいへんなつよさであつたらう。

座敷飼の犬のよわいのは、一ッは、野飼の犬のやうに生草がたべられないからである。ヴイタミンCの缺乏などとエラソウに言つてキャベツを刻んでたべさせたぐらゐでは駄目だ。時に野放しにすると犬は路傍の草を喬んでたべる。

私は、廣告をかくつもりでないから多くは述べない。なりには新めないが、私の尊敬する研究所が創製したネオネオギーなるものを簡單に紹介してゐる。これは、ドウもクスリとは言ひにくい。從來のクスリと製法も異ふ。

（大）（學）教授や多數の權威學者が參與して、眠る野草――おそろしいほどつよい自然草で、此草が殖へ生えると周圍の草がみな枯れる。名は秘密にしておく――これを主製原料として草の香色をだもたるまゝ、たれにでものめるやうに美味に創つてある稀らしい創見品である。

効力はのむとぐんぐん體力がみなぎり冬でもあたたかでくらせるほど品だから、病中病後、老人子供、冷込む婦人、肺病、胃腸病者もぜひおのみあれ。寢てゐる人も面白いやうに元氣づきます。洵に稀らしき品であります

（全）（國）辺土にあるか、ひどい豫造品ができた。外見がそつくりである。しかし定價にも妨にも遜色はない。死んだ品であらう。眞正のネオネオギーは生きた品である。

價格は大學教授の厚志で一月服用としては五十錢といふ破格の低廉で小包にてすぐ代金引換郵便で送るから、東京はあくる日、遠地でも數日で落手する。海外新領土は振替東京六八一二番へ拂込まれたい。ニセモノをつかまぬためには、すこしの勞だから、ハガキを左記創製元へ寄せられたい。送料は創製元負擔。

『創製元　東京市小石川區關口町大瀧際百十六番地　日本微生物研究所』

植物ホルモン治料　**ネオネオギー**　一日量一四五十錢　德用金三円・九円

N N61)―131

北鮮東滿版

會寧の水道改修
下水改修とともに 邑會に議案を上程

【會寧】邑の水道給水管は埋設深度が淺いため今年のやうな酷寒に見舞はれると忽ち凍結斷水騷ぎを起すので邑當局では先般來その對策について考究中であつたが、人口が激增するにつれ早晩水道設備の擴張は不可避な問題なのでこの際大改修を行ふことになり、目下審邑長の手許で改修案を練つてゐる。それによれば共用栓百ケ所、消火栓二十ケ所を設け改修導水管の總延長約千六百間に達する見込みで工費は約一萬一千圓を要し、邑としては相當に大きい負擔であるがこれと同時に市內の不良下水道をも改修する案を立て一括して來る邑會に上程する筈でこの改修により邑の上下水道の缺陷は全く除かれるであらう

會寧商工役員會

【會寧】商工會では去る二十日午後六時半で同事務所で臨時役員總會を開催、左の諸案を審議した

道產業協會加入、十年度追加豫算、顧問推薦、產業要覽印刷、會寧商業學校の修業年限延長なほ顧問として新たに河田警察署長、小野郵便局長の兩氏が推薦された

われらの主張

高女の修業年限
決定は愼重たれ

再び高等女學校の修業年限短縮問題を論ずる。二十二日咸興府第一教育部會は、閉會後全員委員會を開き、一氣にこれが可否を決する擧に出でんとし、委員長であり、短縮即決論者の九鬼府議は、軍備縮伸の可否を軍に問ふに類ずる、專門家の意見は短縮反對必定である。短縮による缺陷は教科目の關合、時間の按配によつて、優に補ひ得べきで、要は人の問題である、との見解から、短縮案に贊成する意を表明し、是を支援する多數のあるらしきを看取された

◇

短縮反對の急先鋒田村府議は五年制實施後時なほ淺く其の功罪を論ずる資料に乏しきと新興躍進の咸興府としては、他の主要都市に四年制採用の議あるも是を排し、一日の長を誇つて、府勢發展の一助とすべきを論じ、この重大事を短時日に決定するの危險を說き、更に一年の愼重なる研究の猶豫を需めた結果、大勢は三月末までに左右を決すべき意向を「適當の時期に委員會再開」に落着せしめた

◇

記者は前回述べたるが如く、決して現在の高等女學校教育に滿足するものではない、然し一二父兄の私見を直に輿論なりと斷ずる程、勇敢でもあり得ないし假に全鮮教育界の全父兄が四年制を「妥當」と斷じても、それが直に眞理であるとは諒解し兼ねる、聞けば文部省でも多年調査研究の結果、女子教育改善に殆んど成案を得て、近く公示の手筈でもあるらしいから其の結果を待つて、善處するも決して府議不敏の誹りはあるまい、教育行政は國家の將來を左右する嚴肅事であつて、有閑マダムが狐の襟卷を競ひ政策的にホームスパンが流行するのとは、少し筋が違ふことを強調したい(咸興支局一記者)

先づ竹の園生の― 彌榮を祝し奉る
京春鐵道促進運動に聲援の動議成立
江原道會の幕開き

【春川】江原道十一年度の通常道會その他を附議すべき第四回道會の初日は二十四日午前十時開會、知事議長席に着き市木參與から松村(高城)議員を除く三十名全員出席の旨及び諸般の報告あり、議長から補缺議員金顯楠(平康)崔龍富(高城)井手龜(江陵)の三氏を紹介、李貴錫(平康)田中鶴一(江陵)尹根商(高城)三議員の辭任及び尹根商議員の死去について報告し、次で議事錄署名者に崔椎集(江陵)山中(春川)崔鎭浩(春川)中台鉄(春川)の四氏を指名す、この時仲盛陽(原城)議員起つて畏くも第二皇子殿下御誕生の御慶事に對して奉祝電報を捧呈すること、李範益知事以下本道前幹部に對し謝電を送ること、故尹根商議員遺族に弔電、田中議員に病氣見舞の電報を發するとの三動議を提出、電文その他は議長に一任し、金顯楠(平康)議員の新任挨拶が終れば孫知事起つて施政演說に入り、常々一時間半に亘つて道政の方針を述べ、午後零時二十分一先づ休憩、午後一時四十分再開、議長は午前中の緊急動議による皇子殿下御降誕奉賀電文を全員起立裡に朗讀

昨年十一月二十八日畏くも義宮正仁親王殿下の御降誕を拜し奉り、洵に恐悅の至りに堪へず本道會は滿場一致の決議により謹みて奉祝の誠を捧げ皇運の無窮を祈り奉る

右御執奏を謹ふ

右の通り宮內大臣宛打電させる旨を報告し、ついで神谷參與の十一年度豫算案を一時間十五分に亘つて說明

▲林鐵常議員(廣珍)目下春川で促進運動中の京春間鐵道は本道開發上最も緊要な問題であるから本道會は滿場一致をもつて實現促進の運動に關與し總督府要路及び鐵道局に對し陳情電報を發したい

緊急動議を提出、多數贊成者があつて成立し、かくて議長二日目は慣例により休會、第三日は十一年度豫算案の第一讀會を開く旨を告げて初日閉會を宣す、時に午後三時二十分因に明年度豫算總額は四百十七萬二千二百三十圓で前年度に比し實に百四萬二千五百四十圓の膨脹であり、その內譯は左の通り

▲歲入總額四百四十四萬三千九百六十五圓、同臨時部二百七十三萬二百六十五圓

▲歲出經常部百八十萬五千七百九十圓、同臨時部三百十六萬六千四百四十圓

なほ會議日程は左の通り

◇第一日(二十四日)會議錄署名議員の決定及議長諸般の報告▲十一年度歲入出豫算◇第二日(二十五日)休會◇第三日(二十六日)十一年度豫算第一讀會◇第四日(二十七日)同第一讀會及び第二讀會◇第五日(二十八日)同第二讀會及び第三讀會◇第六日(二十九日)▲十一年度恩給特別會計歲入出豫算▲十一年度兒童學資金特別會計歲入出豫算▲十一年度道債起債▲道稅賦課規則改正▲木炭檢査手數料徵收規則▲麻布檢査手數料徵收規則▲公立學校授業料規則中改正▲九年度前に十年度道費起債條件中變更▲道基本財產處分▲十年度道一般會計歲入出追加更正豫算▲(議長提出)第一次窮民救濟事業竝に公共團體貸付資金公債借換等▲九年度一般會計歲入出決算報告▲九年度恩給特別會計歲入出決算報告▲九年度兒童學資金特別會計歲入出決算報告▲十年度一般會計歲入出豫算追加更正專決處分報告▲十年度道費起債償還專決處分報告▲十年度第三次窮民救濟事業、砂防事業、厚昌江港修築工事費、浦港修築第二期工事費資金公債引受先及引受條件專決處分報告◇第七日(一日)休會◇第八日(二日)道の公益に關する意見開陳

興南線延長
西湖津の有志 新鐵の意向を探る

【興南】新興鐵道興南線の西湖津延長敷設に關し西湖津有志は二十一日役場面事務所に協議會を開催した結果、面長全智永、興議竹原健一郎の兩氏を代表として新興鐵道側の意圖を探り、然る後期成會を結成することに決定した

和龍縣の貧農救濟策

【延吉】間島省內各縣の窮農は大部分昨年日常の食糧にも窮する有樣で當局でもこれが救濟策に腐心し、中央政府救濟委員會及び義倉の農穀を貸付してゐたがこれ等は回收の見込み殆んどなく、結局徒らに細民の依賴心を助長する結果となるので和龍縣では他縣に率先し最も、有效且永久的救濟方法として旣設集團部落に三百二十戶を收容するほか管下[illegible]賓子、機永洞、百日坪の四ヶ所に新設される集團部落に農民を轉住せしめ當局指導の下に農業に從事せしむべく計畫を樹て資金として積立金中から五萬元を支出取敢す食糧案を購入して配給することになつた

琺瑯鐵器同業組合
清津商議が結成を促す

【清津】最近に起つた琺瑯鐵器擬製問題は府內の關係業者を尠からず狼狽させたが、かゝる問題は同業組合があつて常に業者の利害に細心の注意を拂つてゐさへすれば事態に直面してさほど周章するに當らないことなので、商議でも更近その必要を痛感し同業組合の結成を慫慂すると共に旣成組合にも新しい息を吹きかけることゝなつた

清津に專屬醫
學校に衛生婦

【清津】府民保健衛生の萬全を期するため府では十一年から專屬醫一名、看護婦一名を置くことゝなつた

專屬醫の擔當範圍は遊廓り隔離病舍取締者の手當、傳染病豫防行旅病人の手當その他府民の一般衛生に關する事項であるなほ學校兒童の保健衛生についても考慮し、小、普校に各一名の衛生婦を常置すべく新年度特別豫算に計上することゝなつてゐる

新興羅津のホテルは絕望
河瀨氏の計畫も敷地の問題で挫折

【羅津】經費節減その他の關係から羅津の施設に對する滿鐵の方針は大體實情に應ずる緊要なものに止まるものゝ如く、埠頭ビルの如きも當初の計畫より幾分縮小を免れない模樣であり、傳へられてゐた直營ホテルの新築豫算も削除され、當分實現困難となつたが、東亞の大關門に登場した國際港としてホテル設備を缺くことは緊要止むを得ないので、目下ホテル新築に對しては待望久しいものがある。なほ過般來計畫を進めてゐた新站居住河瀨氏のホテル新築は敷地について地上權設定を要望したが、土地所有者、滿鐵に容れられず、數年間の借地契約にとゞめられることになつたので遂に行惱みに陷り目下のところ實現見込み薄となつた

叺織と更生計畫講習

【汶山】城州郡教育會では郡內初等教員のため來る二十九、三十の兩日汶山普校で叺織の研究會を催すが更生計畫樹立講習會も開き講師は郡社會主事申泰仁氏である

開城各中等學校志願者

【開城】府內各中等學校の一日現在の志願者數は左の通り(括弧內募集定員)

公立商業學校募集二百二十名(百名)松都高等普通學校募集百三十名(百五十名)好壽敦女子高普校募集八十名(百名)

執達吏大こぼし
自力更生の徹底が反映し 元山支廳の民事々件激減

【元山】債務者と債權者の足並揃はぬ近頃自力更生──心田開發の民心作興政策は嚴めしい裁判所の事務上にも顯はれて凄まじい貸金請求事件はこれまで八百件以上に上つてゐたが、一昨年あたりから六百件に減り、昨年は四百四十五件に下つたので執達吏の事務所は頗る閑散で收入減に惱まされてゐる程である、この現象は中面インフレ景氣の影響を受けたにもよるが自力更生、心田開發の徹底が主な原因であるといはれてゐる

國際橋架設
惠新兩地調査

【咸興】滿洲國通化省土木技佐一行六名は本府山本技師、咸南山田技師と共に二月十四日から五日間惠山鎭新乫坡兩地を調査することに決定した、右は兩地に滿鮮協力による國際橋架設の準備工作とみられる

三匪首結束

【咸興】二十四日咸南國境情報によれば五道溝西大坑附近に潜在する匪首文明軍、愛國軍、古山好等はこの程匪首協議の結果

討伐隊と遭遇交戰の際は相互援助する▲彈藥類は紅軍から補給する▲群小賊團を合體して勢力の強化を圖る▲來るべき春季討伐に備へる▲奧地罌粟栽培を行ふ▲匪の隱匿した武器彈藥類の入手に努める

等の各項を協定し十數名宛の小部隊に分れ各地に哨兵を派遣して討伐隊に備へてゐる

二醫官任命

【咸興】缺員中の咸南道立元山醫院小兒科には東大出身內山衛七郎氏、惠山鎭醫院內科には城大出身梁原朝氏を採用と決定、何れも今月末までには發令の見込

各種農事品評會
咸南農會の褒賞式

【咸興】咸南農會では廿四日午前中評議員會、午後總會を招集して十一年度豫算案外十九案件を異議なく審了、豫算は一般會計九萬四千八十圓(前年に比し九千九百六十八圓增)▲農業倉庫特別會計四百二十三圓(前年に比し一千五百六十六圓增)▲畜牛共濟特別會計豫算二萬六千七百九十圓(前年に比し一萬八千九十四圓增)と決定し、午後四時から各種品評會褒賞授與式を擧行した、入賞者左の如し

◇堆肥品評會=第一區南部五郡一等文川郡農會、二等安邊郡農會、三等永興郡農會▲第二區北部七郡一等新興郡農會、二等定平郡農會、三等端川、利原郡農會▲第三區山地四郡一等甲山郡農會、二等三水郡農會、三等豐山郡農會

◇畜繭小作組合品評會=一等北靑郡新昌組合、二等咸州郡退潮、永興郡德興第二兩組合、三等高原郡多三浦、定平郡東峰、利原郡大禾、端川郡德前の四組合

◇種牛生產勞働地區品評會=平地帶一等咸州郡上岐川面駿湖里、二等定平郡宣德面東原里、端川郡南斗日面梨坡里、三等洪原郡好賢面豐田里、文川郡雲林面仁興里、新興郡元平面興德里▲山地帶、一等豐山郡

蠶牛繁產契品評會褒賞授與式を並で擧行、昨年度優勝團體の優勝旗返還、上野審査長の審査報告があつて今年度優勝團體たる大南面佳麗洞に優勝旗と賞品を授與、金理事の事業報告、金輸支部長、朴江上面長の祝辭があつて閉會した、團體賞及び個人入賞者は左の通り

▲團體賞　大南面佳谷里佳麗洞江上面鹽江里鹽江洞同面馬城里國師洞

▲個人賞　大南面佳谷里佳麗洞申鳳、同面禮川里龍峰洞車甲龍、江上面鹽江洞李炳泰、大江面羅浮里梅峻洞李商太、小南面知琴里九尾洞李光善

巡査部長試驗

【惠山鎭】上野咸南道警務部長が試驗官となり國境三郡六警察署の巡査に對する巡査部長試驗を去る十九日から二日間惠山署で施行した

氣の毒な少年

【開城】海州邑北本町六一七金元港は今から十一年前に妻韓和順さん(?)と長男金泳錫君(?)を置いて家出したまゝ行方不明となり、妻子は三年前から知合ひの府內西本町一三八金元錫氏方に厄介になつてゐたが和順さんは去る二十日病死し泳錫君はいよく孤兒となつたので二十四日亡母の死亡屆のため府の社會係に出頭した序に『養子がほしいといふ家があります。したらお世話して下さい』と願ひ出た、社會係でも同君に同情し、早速同君の養育希望者を探してゐる、因に同君は鐵月普校の三年生で成績は優等、なほこれを聞いた東部方面事務所では和順さんの葬式費用の一部にと金八圓を同少年に贈つた

窓口で擾拂ふ

【元山】去る二十日午前十一時頃西湖津面事務所の小使卿在春が三圓五十錢の振替貯金の拂込をなさんと拂込書に現金を添へて差出したところ拂込書に不備の點があつたので所員が記入するや否や現金と共に返戾したが同人は現金をそのまゝにして窓口を離れ談話中、同じく來た朱基道が右の金を奪取して逃走したのを所員が追跡したが見失ひ、駐在所に報告し同三時頃朱は西湖駐在所員に逮捕された

武道社盃爭奪

【咸興】二十三日咸南武德殿に開催された朝鮮武道社盃爭奪劍道試合には全咸興、咸興署、騎隊、全興南の四軍參加、各團體總當りの方法により挑戰午後五時半に及び咸興署優勝、二位全咸興、三位全興南、四位騎隊の戰績を收めた

寒稽古納會

【北靑】警察署では武道寒稽古納會を去る二十日午後一時から同署練武場で開催、入賞者は左の通り

▲柔道　一等戶上、二等靑野、三等李東赫

▲劍道　一等小柳俊一郎、二等林泰平、三等坂上鐵男、四等植

人の動き

▲志村三長警察署長　十九日歸任

▲金子茂山營林署庶務主任　廿日歸任

▲中川三山郡庶務主任　廿日歸任

▲久住茂山警察署長　廿二日歸任

▲岡田茂山營林署長　廿六日同上

▲內田三菱社茂山鐵山出張所長　同上

▲眞鍋敬介氏(金聯京城道支部長)廿三日九化へ出張同日歸任

九化金組殖產契品評會

【長豐】九化金融組合では去る二十三日午後一時から普通學校講

三勇士告別式

【延吉】既報＝去る十一日安圖街道で共匪と戰ひ、名譽の戰死を遂げた故安藤、大矢木、齋藤三上等兵の告別式は去る二十一日午後一時から朝鮮人民會公會堂で日滿官民多數參列裡に嚴肅に執行した

眠れる清津よ起て
大成への路遠し
繁榮會から各方面へ飛檄 近く座談會も開く

【清津】繁榮會では二十二日幹部會を開催、清津刻下の緊要な諸問題につき慎重協議の結果府民の現狀は動もすれば小成に安んぜんとする傾きがあり大清津の建設に熱を缺いてゐるので、この際新しき注意と關心を喚起し、相携へて繁榮への一路を邁進すべきであるとなし『敢て府民の奮起を促す』との檄を各方面に發した、なほ近く官民有志の參集を求めて座談會を開き、大清津建設に關する當面及び將來の諸問題を研究すると共に對策、運動方法等協議する筈である、飛檄の要旨左の通り

▲茂山鐵鑛の大々的開發を要望し之に伴ふ施設として(A)鮮內に製鐵加工場を設置、鐵鋼業の確立と併せて朝鮮產業の開發上之が實現徹底を期すること(B)朝鮮鐵道古茂山線を速かに國家に買收して廣軌に改築しもつて茂山鐵鑛の開發に順應すべく之が實現を期すること▲清津築港の擴張は時に急速實現の要あるは現在の實狀に鑑み一日も忽にすべからざる問題なりとす▲漁港の擴張及び完成を急速すること、特に漁港引込線並に繫船岸壁の急設を期すること▲工場誘致を議すると共に公職者並に地主その他により研究班に具體的立案をなし實行運動を開始すると、その他幾多の案件を有するも以上は最も重大問題にして緊急を要するものと認む、敢て清津府民の自覺奮起を望む

スピード結婚
怖い小父さんがなんと粹な計らひ

【興南】超高速度警察結婚の一幕──西湖津漁港の人夫小田栄の娘ミツ子(二〇)は一年餘の前から前借四百圓で間島某地で女給稼ぎを重ねるうちしがないチップ暮しの身で男を結び親の情で送つた旅費で十圓入れ上げてゐたが最近は滿鐵員松尾喜之助(二七)と新しい愛の營みを始め突然『一緒になる、異存ないか…』の書面交涉、これに驚いた親爺殿『とにかく一緒に離れ』と御兩人二十三日西湖津駐在所のお世話になつた結果は熊谷首席の粹な計らひで目出度く和解成立、高砂代りに親爺殿と婿殿『異議これなく候』の承諾書を交換して引取つた

朱乙の賭博

【雄基】羅南署朱乙溫泉場駐在所員は、かねて賭博開帳の聞き込みで注意中、いよく證據を摑り、去る十五日左記八名を檢擧取調べてゐる

朱乙溫面溫川洞勞働者國炳與、李道根▲同洋服仕立業池哲彥(二五)▲同旗軍こと岸有孫▲同面雅洞李河龍▲同面東洙と安吉龍▲同崔命

總額四百八萬圓で お台所を切り盛り
前年度に比べて十萬四千圓の增加
膨脹した躍進咸南の豫算

【咸興】十一年度咸南豫算は咸中設置の急施、高地帶開發施設、咸興元山兩道立醫院の擴新築、農事試驗場の整備等により結局前年度豫算額三百九十七萬四千九十一圓に比し十萬四千二百十一圓を增して歲計總額四百七萬八千三百二圓と落着いた、主な新規事業は

土木費　地方振興土木工事費總額六十二萬圓その內譯▲一二等道路改修工事二十萬圓▲洪原西大川局部改修工事二萬圓▲北靑南大川局部改修工事四十萬圓

勸業費　田作改良指導補五百九十圓▲稗等補改良模範圃二百五十圓▲耕作試驗二千二百七十七圓▲高地帶麗作物改良費五千五百二十二圓▲高地帶營農改良指導費八千九百六十一圓▲荒檢査費一千圓▲農用林地設定費二千四百圓▲民有林開設林道改修費九千圓▲肝油檢査費四千百五十四圓▲測候所擴充費一千八百八十八圓農事試驗場本館等新築二萬六千四百五十圓

教育費　咸興中學校新設臨時費十二萬圓、同經常費一萬一千五百七十七圓▲元山商業增加臨時費三萬五千圓、同經常費四千九百九十九圓▲北靑農業金工科新設費四千五百十九圓▲咸興女高普學級增加經費約五千圓▲公立普通學校補助增一萬二千九百二十九圓▲簡易學校補助增五千八百九十二圓

衛生費　咸興醫院本館其他增築二萬圓、皮膚科增設▲元山醫院本館新築五萬一千圓、小兒科增設▲北靑醫院新築四萬四千五百圓(大部分繰越)同經常費二萬五千二十一圓▲道公醫四名增配二千三百六十圓▲蔘草栽培指導員新設七百九十二圓

社會事業　農業修練所新設費一萬九百四十二圓、同經常費一萬六百六十二圓▲地方振興事務擔當面議員增置補助二萬四千四圓▲同附制整理缺陷補助一萬四千百九十八圓▲邑面振興委員會補助一千二百六十圓▲漁家更生指導員設置補助一千圓▲邑面議員共濟會補助五百圓

等三十項を超へ教育機關の整備、醫療機關の擴充、高地帶開發施設等咸南當面の急に對應すべく格別の考慮が拂はれてゐる

謎の手紙の差出人は?
探偵劇を地で行く 藝妓のドロン事件

【咸興】近頃咸興には藝娼妓の足拔がはやる──富美の家千鶴葉が騎兵隊附近の朝鮮人宅で發見されて今度は廿三日白座敷の出良之助の新妓ひろ子(二〇)こと今綠お半長右衛門と洒落込んだ、兩人は同日午前十一時半頃ハイヤーで定平に飛び同地から男は永興、女は高原行の乘車券を購求乘車したものであるがサテその行方は……?

×　×

お次は千鶴葉逃避行後日譚……富美家宛S A生なる謎の手紙から發見された彼女は目下某所にお預けの身で謹慎の意を表してゐるが又しても富美家に東雲町二〇〇荒井珍雄とした懸賞金百圓請求の手紙が舞込んだ、書面はS A生と謎の──だが同所にはそんな人物はゐない、それに東雲町二〇〇とは千鶴葉潜伏の朝鮮人宅で七十位の婆さんと幼子二人で婆さんは『そんな手紙は知らぬ』とのこと懸賞金はほしい謎の男は何時その正體を現すか『解決まではゆつくりと觀物を…』の探偵劇そのまゝ

少年掏摸二人

【元山】チンピラ掏摸二名──京畿道抱川郡永中面永平里生れ金寶鐵は一定の住所なく各地で掏摸を働いてゐた年に似合はぬ曲者で去る一月二十五日午後二時頃府內海岸通りの市場で買物中の李謙順女の財布(現金八圓五十錢入)を掏摸、全部飲食に消費してゐたこと元山署に探知され十七日逮捕された◇平南陽德上石里生れ孫良讚は去る八日夜清津から元山に來る途中三等室にゐた京城府西小門町崔基浩のポケットから現金四圓入りの財布を掏取したのを崔が發見取押へ元山署に突き出したが、取

壯烈な氷上爆破
會寧工兵隊の精鋭 茂山で耐寒諸演習

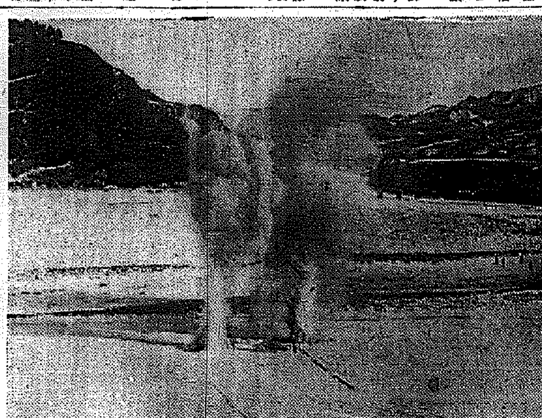

【茂山】會寧工兵第十九大隊長藤澤大佐以下將兵〇〇名は去る十一日營發、途中耐寒諸演習を行ひつゝ西頭嶺の嶮を越えて廿一日午前九時半頃茂山郊外に着り、そこで守備隊、警官、憲兵の綜合軍と攻防演習を行ひ茂山邑道及び鐵道の爆破演習を最後に午前十時休戰、それより憲兵隊構內で慰勞懇談の講評があり、午後二時から豆滿江で壯烈な爆破演習を實施し、同夜は邑內內地人民家へ分宿、翌廿二日午前七時營發茂山を後に、途中古茂山で小野田洋灰工場を見學、同日歸隊した(寫眞は豆滿江氷上爆破演習)

寒冒(かぜ) 引かぬやう

學校、會社、工場の病氣缺席率を減少

寒冒引かぬやう、肺炎や結核に罹らぬやう、呼吸器を丈夫にするに肝油が一ばん良いことは言はずもがなの事實です

學校でも、會社でも、工場でも肝油の愛用者は病氣缺席率が著しく尠ないことは多くの實例があり、且つ統計上からも明らかに實證され、今更その效果について多言を要しないのであります。

肝油で體內にVAを豐富に蓄積すると口、鼻、のど、氣管支、肺などの粘膜が丈夫になり、寒冒菌や結核菌が附着しても、これを撥ね返し、その感染を防護するやう、抵抗作用がたいへん強く働くからです。

肝油も昔の服みにくかつた時代と違ひ、鱈より百倍前後も濃厚な聖魚肝油が發見され、これを糖衣せる一粒肝油が發見され幼兒一日一粒、大人でも僅か三四粒の微量で足り何人も喜んで服めるやうになりました。

呼吸器の補強に ハリバ

「聖魚肝油に就て」と題する岡田博士講述の小冊子(見本つき)は東京日本橋本町田邊元三郎商店あて御申越次第進呈す

百粒(幼兒三ヶ月大人一ヶ月分)二圓五十錢　五百粒 十圓五十錢　各藥店にあり

東京・大阪 田邊商店

HV 27

木工傳習所 今年忠北に設置し

山村の副業を奬勵

【清州】忠北道では山村民の副業に木材に富んでゐながらも施設がなく惠まれなかつたが適當な場所を選び十一年度から木工傳習所を設立する計劃を樹てゝゐるが、從來設定してこれが傳習所を開設し木工に經驗ある者二名を教師に招聘して十五名位の傳習生（自營）を募集し二ヶ年間に木製の食器、机、日用家具類等の製法並に技術を實際的に指導傳授せんとするもので同施設により山村民の唯一の副業收入となり、一年後には各市場に木工品が出廻り、更に忠北名產物の一として道外搬出も實現するものと期待されてゐる

忠北道廳 陳情攻め

道會を控へ 地方民殺到

【清州】十一年度豫算案を審議すべき第四回忠北道會を目前に控へて當局は毎日陳情攻めにあつてゐる 忠州郡牧渓面有志、大察蠶業會社大村農一、牧渓築堤會長安靈者の兩氏は二十四日、忠北道廳に鄭部を訪問し長通院、牧渓面等外道路の三等道路昇格實現方を陳情した◇なほ清州郡玉山面長李根佑氏は玉山普通學校の本春入學志願者は二百餘名あるが三、四十名しか收容出來ぬと廿四日、忠北道廳に閔學務課長を訪問、學級增加方を陳情

地方論陣

馬山中學校の新設 全府民の協力を要す

中等學校の入學試驗も目睫に迫り各學校も家庭もこの試驗地獄を如何にしてパスせしめるかに日夜心を痛めてゐる折柄、これは又嬉しくも慶南馬山府に中學校新設計畫が進み既に道知事の内諾を得たやうである、この問題に就いては曩にも記者が本欄にて論じた如く、その人口の比例から見ても、又京城府などの中等學校の狀態から見ても、慶尚南道に今一校なり、二校なりの中等學校の必要な事は、數字の上から論を俟たない事實であつた、從つて當局としては地元民に相當の寄附金さへ集まれば認可しても差支ないといふ見解は、以前からもつてゐたやうであつたが地元民の熱心なる努力と、運動によつて、今回實現の域に達したもので馬山府のみならず慶尚南道としては、一般から非常に歡迎されてゐる

◇

しかも馬山府としては、來る新學期の四月から開校すべく超スピードの運動が開始されてゐるが、要は寄附金が集まるか否かに據つてこの問題解決の運命が定まる。いくら道知事が内諾したからといつて豫定通りの寄附金が集まらない以上は、道としても認可する譯に行かぬことは、何人もこれを否定出來ない事柄である

◇

從つてこの問題は、進んで寄附金を出す位の篤志家がどし／＼出て來ぬ以上は、一寸解決の難かしい問題であるが、これに就ては一に期成會の努力に俟つの外はない、然し本來からいふと、單に期成會にのみ一任して、他の府民はこれを對岸の火災視するやうな態度では、到底この問題の解決は難かしく、馬山府民全部が期成會員の心持ちになつて府民全體の一致協力こそ、我等の望ましきところである

◇

いふまでもない事ながら今日迄内地の中學や又他の中學に入學せしめてゐる家庭は、馬山府だけでも相當の數に上り又是等に要する學資も相當の額に上つてゐるのであらうと思はれる、同時にその土地にあれば中學に進めるが、多額の學資を出してまで他の所の中學に入學せしめる資力はないといふ家庭も又相當にあるであらう、しかもこれは消極的方面から見た事實で、更にこれを積極的方面から見れば他からも大分馬山中學校を希望するであらうといふ事實も生れて來るのである。從つて其處に馬山府としこの繁榮策も生じて來る譯であるが要は馬山府民の熱心なる努力に俟つの外はない。同時に我等はかうしたことは總てチャンスに乘じて、一氣に事を仕上げねばならぬことも、一言附言して置きたい（釜山支局…一記者）

九商工團體總立て 淨化の爆彈決議

代田會頭絶對支持を表明 果然各方面大衝動を起す

一波萬波を呼ぶ 商議のお家騷動

【仁川】商議のお家騷動の一波は萬波を呼び、遂に仁川を正義の擁護の叫びに包んで了つた二十四日夜西本願寺會館に於て組合、金物商、菓子商、時計商、材木業、醸造業、町聯組合、仁聯會、鰻類組合の九團體聯合臨時總會を開き、左の如き決議をなし全市の淨化と會議所の機能發揮のため紛糾商議に反省の爆彈を投ずべく一齊に蹶起した、右團體の代表者は廿五日午後一時會議所を訪ひ決議文を理事に手交し全議員に決議文の回附方を依頼、萬一團體の主義に合致せざる態度に出る議員があれば敢然立つて快力亂麻を斷つの舉に出る模樣、右團體は商議會員の七割以上を占める所謂全仁川の商工業者を網羅したものだけに今後の動向は同商議組合と軌を一にするらしく各方面に大なる衝動を與へてゐる、なほ同夜の出席者は八十餘名で義口前會頭に代田會頭絶對支持の態度を明かにしたのである

決議文 現在仁川商工會議所の紛糾は會議所本來の使命を發揮し得ざるものと認め組合は聯合してかゝる禍根を除き完全なる會議所の機能發揮に邁進せられん事を期す

朝鮮商議の調停を期待

非公式に事情聽取 決議は尊重の見解

朝鮮商議は仁川商議の紛糾成行きを靜觀中二十四日の常議員會で今井副會頭、藤谷理事に非公式に實情の説明を求めたが朝鮮商議としては不信任案は全會議をなして居らないが、議員總會の議決は尊重せねばならぬので、りも決として認めねばならぬのではなからうかとみてゐるやうである、而して藤谷理事はいよ／＼表面に立つて商議の意向を打診した上朝鮮商議に相談を持ちかけ、結局朝鮮商議が調停に乘り出す模樣

氣早い釣天狗

ハヤを百五十尾釣る 大邱川に一番乘り

【大邱】世は何時の間にか春となつた、風は冷たく肌を刺しても光は暖く頭上を射る昨今大邱近邊の川面も漸く冬眠から醒めた如く春光に輝いて來たので、氣早い釣天狗連は堪まらない誘惑を感ずる樣になつた、そこで大邱川に一番乘りをやつた府内東城町カナリヤ主人廣瀬氏は二十日正午頃から四五時間の間にハヤの大きい奴を百五十本上げたので街の話題となつた、おそらく全鮮でトップを切つた初釣の豐漁であらうと

馬山福壽會 圖書館移轉

【馬山】曹洞宗福壽寺の經營する馬山福壽會では大正十三年以來福壽會夜學部を設ける外、舊馬山倶樂町に圖書館を置いて馬山教育界に多大の貢獻をして來たがこの程傾町圖書館を夜學部校内に移轉新築することになり既にその設計も出來上つたので近く工事に着手する由で校内約二千坪、千八百圓を投じ洋風平家建で新築される事になつてゐる

醉つたお役人

料亭で大亂鬪

【統營】去る二十一日午後九時頃統營郡朝日町朝鮮料理屋大邱館で統營郡斎產係員七名と該文記者との間に大亂鬪を演じ負傷者を出した原因は數日前郡斎產係員某が遠梁面西山里李某から三年前貸牛を返還した事實があると李某を毆打したとの記事を某諺文新聞に掲載した事を怨みたま／＼同料理屋で隣合せになつた記者連の室にステッキや瓶棒を揮つてなぐり込んだもので折柄巡察中の統營署員がこれを發見し正服警官數名協力して取鎭め本署に連行、取調べの後一先づ身柄は釋放したが事件の成行は注目されてゐる

十六ミリ映畫で サービス傳授

宣傳を併せて女中教育 大邱商議の力瘤

【大邱】商工會議所では大邱案内の一つとして府内旅館女中のサービス改善を思ひ立ち先づ大邱に旅客の吸收から觀光團誘致といふ段取で郎府の觀光自動車々掌にヒントを得て同會議所吉田理事が斡心女中サービス方法を考究中であつたが漸くこゝに纏まりが出來た、それによれば、旅館女中の大邱府宣傳紹介振りを映畫に仕込み十六ミリに收めて府内各旅館で上映して女中達に主人のサービス改善を促すといふ方法でその脚本も出來上つたので來月早々撮影にかゝることになつた

麥作の寒害

忠北で調査

【清州】忠北道内に於ける春麥作況は昨秋、播種當時から十二月にかけて例年にない暖氣のため發芽及生育異常に促進したが、本年初頭から猛烈な寒波が襲來し一月中旬には零下二十度前後に及び、特に二月上旬には最低零下二十三度まで降下し、慈數年來の記錄的酷寒であつたため影響も尠くないものと憂慮され農家の食糧問題にまで及ぶ虞があるので道當局では各郡に於ける被害狀況を調査せしむることになつた

慶南豫算

土師知事の査定を終る

【釜山】慶南昭和十一年度豫算は廿四日午後土師知事の最後的査定を終り地方課で計數整理中である

馬山二消防組

合同計畫進む

【馬山】馬山消防組では現在の一部と二部を合同して、市の中央に詰所を新設する計畫を立て、建築費の捻出策に付き行き惱んでゐたが、青年團の青年會館に新馬山消防組一部詰所が好適とあつて青年團と消防組の間に賣買の商談が持ち上つてゐるが、消防組の四千圓の賣値に青年團では三千圓の賣値を立てゝゐるがこの商談がまとまりさへすれば、消防組の建設費も出る譯で、早晩實現を見るものと期待されてゐる

草鞋ばかり作つて 十六年も苦勞

不具の身で千金を稼ぎ出し 見事自作農になる

【仁川】一人前の働きが出來ないセムシ男が十六年間、不具の身を嘆きながら〝草鞋つくり〟一本槍で一千九十四圓の收益をあげ今では自作農になつた感心な農村明朗話——富川郡南洞面萬壽里河村部落農業河相雲（五〇）は二十年前妻をなくしたが、不具の身であるため後妻になるものがなく、一人前の野良仕事が出來ないので、毎日草鞋を四足つくりながら二人の子供を養育して來たが草鞋ばかりの十六年間に一千九十四圓四十錢の貯蓄が出來たので、一月初旬田六百四十四坪、牛一頭を買つて子供に與へ、朗らかな自作農になつた一家は春の慈光を浴びて微笑んでゐる、しかし河老人はなほ一日四足の草鞋つくりを續けてゐる

東洋製絲女工採用

【馬山】東洋製絲會社釜海工場では毎年末慰勞休暇で歸郷する女工の中婚嫁する者が多く毎年百餘名にも上るのでその補充女工を募集した處、釜海はじめ昌原金海密陽各地から百三十名を選拔採用した

朝鮮特產 見本市

慶南からも多數の出品

【釜山】釜山產業奬勵館では三月十一日から三日間東京の總督府出張所で開催される朝鮮特產品見本市へ慶南特產品として鯛ボイル、硝子器、黑鉛、櫛、莞草スリッパ各種、白魚罐詰、サヨリ鯛干、風俗人形その他を出品することゝなり東京方面へ鮮產品の販路開拓に努める筈

增稅の負擔

小作料に轉嫁

【清州】既報——清州郡江外面、西江里居住、大地主李命沫氏は所得稅額が意外に增加したので其稅務當局に引下げ方を交渉したところ當局では小作料の增徵方を暗示したので同地主は全小作人に對し小作料の增徵を發表、小作人間に大波紋を捲き起し一時は不穩な情勢を釀してゐたが同地主は祖先傳來の土地でも二石しか徵收してゐない土地が六十町步にも亘つており、その後、小作人等も斷る事情を納得し結局該六十町步の土地に限り從前の小作料より一割方增徵することに落着、圓滿解決を見た

農家泣かせの 朝鮮產硫安

暴利をむさぼる 內地物より十圓も高く つひに輿論爆發す

【大邱】最近朝鮮窒素肥料の硫安が馬鹿に高く內地品より局渡で噸百廿五圓のものを鮮內では二十五圓の高値といふ大矛盾を生ずると共にその生產費から見て朝鮮窒素會社が暴利を貪り過ぎる樣な價格振りに全鮮的に非難の聲を聽き殊に需要量の多い慶北各地農村には輿論紛々たるものがあるので本道議員有志連名で本府に意見書を提出すべく目下準備中である

慶北新巡查

配置を決定

【大邱】慶北道巡查教習所修業式は二十三日午前十時から同所講堂で伊藤警務部長、同部各課長、神吉大邱署長臨席、所長の式辭、伊藤警務部長の訓辭あり卒業證書授與があり無事終了したが今回卒業の十九名の朝鮮人巡查並に特別警護生四名は廿三日次の如く配置決定、辭令を渡した

榮州署楊時鐸、星州李二卷、高靈李道龍、醴泉洪一興、安東朴泰植、永川李鳳雨、盈德金鳳鶴、慶州尹泰鶴、大邱趙鍾海、義城沈重澤、浦項鄭壽百、浦項金三奉、義城南百保、永川徐鍾金甲龍、清道姜永榮、禮泉張極郵官永

▲特別警護生　慶山眞名子和輔、浦項多久島幸次郎、大邱兼藤宗部矢部專、同脇田正藏

邑面行政講習入所試驗

【清州】邑面吏員の素質改善を主眼として忠北道で本春四月から新設することになつた邑面行政講習所の開所準備は着々進捗してゐるが各郡に於ける入所志願者は夥しく豫定の八十名を突破する狀態にあり、各郡では二月十日午前十時から一齊に銓衡試驗を施行の上道へ推薦するとになつた、試驗科目は國語（作文を含む）算術で普通學校卒業程度である

分捕り大砲

神社に奉納

【馬山】重砲兵大隊では軍事思想普及國民精神作興の意味で日露戰爭の戰利品を露軍が二百三高地の要塞に據つて我軍を惱ました大砲二十八珊砲一門の分捕品を馬山神社に奉納方を二十四日申出たので神社では近く適當場所を選びこの歷史ある記念品を受納据付けることになつた

酒精中毒で死亡

【大邱】府外達城面貢青洞三三…金澤坤（二七）は道農業取締所內桑苗組合に勤務してゐたが二十四日午前一時頃同面上洞地內の路上で死亡してゐるのを通行人が發見大邱署が西尾公醫と、檢死の結果同人は泥醉の上歸宅の途中腰を拔かして氷雪の上に横臥し急性アルコール中毒で絶命したものと判明した

恩人を告訴

漁業に失敗、自暴自棄 馬鹿を見た水產王

【浦項】東海岸の漁業王として自他共に許してゐる浦項瀧田惟和氏は同所神野甚九郎氏に對し十數年來漁業資金全部を融通してゐたのみか一切の後援を惜まなかつたことは一般の認めるところであるが神野氏は打續く不漁に自暴自棄となり昨年末より所在を晦ましてゐたところ大邱地方法院より突然瀧田氏及同家支配人瀧田良之助氏に呼出があり神野氏から告訴されてゐることを知り止むを得ず瀧田氏も神野氏を相手に告訴し所在を捜査した結果旅館に潛伏して居ることと判明し浦項署の大田、貞守兩部長は身柄引取のため旅順へ急行した、右に就き瀧田氏は語る

全く飼犬に嚙まれた形です、餘りのことに云ふべき言葉もありません

馬山老童卓球

大久保氏優勝

【馬山】馬山體協卓球部主催老童卓球大會は二十三日正午から馬山小學校講堂で開催、出場選手三十餘名、決勝戰に大久保（稅關）藤川（瓦電）が大熱戰を演じ大久保氏が三對一で優勝した

◇準決勝

岡田（稅關）3——2田中（女校）

岡田（同）1——3藤川（瓦電）

香川（局）0——3大久保（稅關）

◇決勝戰

大久保（稅關）3——1藤川（瓦電）

馬山朝鮮米倉

籾摺作業兼營

【馬山】朝鮮米倉は曩に郡山でシートラック兼營問題で斯界に大きな反響を呼んだが今度は馬山支店で籾摺作業を兼營、一昨年末前農業倉庫買收當時讓受けた農機械內鐵路傍約五十坪の籾摺工場を設築モーター一基置となし、五馬力の電力を以つて玄米調製を行ふもので二十三日試運轉を行つたが毎日玄米百三十叺は調製出來る見込みで玄米調製から叺入替まで請負と共に五錢以內の低廉な料金で、需要に應ずる事となる模樣で米穀界に相當の波紋を描くものと見られてゐる

永登浦朝鮮酒組合總會

【永登浦】朝鮮酒造組合では廿三日午前十時から稅務署會議室で總會を開催、九年事業決算報告の承認、同十年度豫算更正の件を附議し何れも原案を承認可決、終つて正午から稅務監督局森技手を招聘して藥、濁酒の持寄り研究會を開き、森技手をはじめ稅務署員並に各酒造業者が吟味審查を了へ森技手から講評があり閉會した、成績は左の通り

▲藥酒　一等孫鳳鉉、二等梁仁勳、三等朴成鎬（以下略）

▲濁酒　一等丁吉煥、二等鄭在永、三等河國永（以下略）

統營の鰮魚叺

生產者直接取引を希望

【統營】統營郡鰮魚期になれば、十萬枚以上の叺を使用する關係上從前は生產者と直接取引をしてみたが昨秋から叺の檢査實施と同時に鐵原郡叺株式會社を經由し一般使用者へ配給されてゐるが市內鰮子生產者組合並に鰮子仲買組合、鰯島鰮網組合では直接生產者と取引を希望、若しくは統營市內にこれが組合を組織したい旨この程道當局に陳情書を提出した

馬山中學の建設費寄附

期成會で漸く纏め 二十八日道へ提出

【馬山】馬山三萬府民の多年懸案となつてゐた中學校設立については既報の如く宇野府尹をはじめ西田期成會長外各委員の涙ぐましき努力によつていよ／＼四月道立として開校することになつたがその運命を決する道の提案條件たる建設費十三萬圓と敷地一萬坪の無償提供につき各委員は連日活動し熱誠の努力遂に報いられたので二十八日西田期成會長及打越內務課長は寄金を携へ上道するとになつた

舊馬山驛の移轉改築

【馬山】舊馬山驛移轉改築工事は一萬二千八百六十圓で多田工務所の請負で愈々三月一日から着手し月末には完成の豫定である

鎭海青年團

記念演藝會

【鎭海】青年團では二十周年記念として來る二十八、二十九兩日妙築座で素人演藝の夕を開催、餘興追演會の盛況

貯金デー

水原局好績

【水原】全鮮一齊に行はれた貯金強調週間に際し水原局は左記の如き好績を納めた

▲新規貯金申込者二百十七口（二千十七圓）▲据置新申込者二十口（貳百七圓）▲普通貯金者から据置に變更二口▲總口數千七口（一萬四千五百九十六圓四十七錢也）

山邑酒造の擴張

【馬山】山邑酒造馬山工場は昨年昭和酒類會社から獨立經營以來、著々業績を舉げつゝあり、現在では千六百七百石の造石高に達して能力增大を要望しておつたが、去る十九日本店重役專務取締役山邑英一郎氏同取締役石野熊一郎氏同監査役山邑謙藏氏三氏の業務視察來鮮を機として、同工場內鐵道用地約一千坪に工場增設の計畫が進められてゐる、この擴張新設備によつて、千石の增石を見る事が出來六月定期株主總會を經て本年中に同工場の增設が實現される模樣である

警部補試驗

【清州】昨年十一月、十九、二十兩日間、忠北道警察部で施行した警部補試驗の筆記試驗に左の三名合格、三月六、七兩日間本府警務局で更に口述試驗を施行の筈

▲推原健二（部警務課）▲田村再京（部高等課）▲石峰政行（沃川署）

統營の賭場嵐

【統營】南海郡昌善面西大里徐文三萬（三〇）泗川郡三千浦邑朝鮮里李正文（三〇）の兩名は二十二日午後九時頃から昌野町東一旅館金文奉方奧室で花札賭博を開張中を統營署員が踏み込み現金二十九圓餘は沒收、目下取調べ中

高等法院長

清州支廳巡視

【清州】小川高等法院長は原田公州地方法院長を帶同、二十四日午後五時五十分清州着、同夜六時半から北一樓の官民有志の歡迎宴に臨み、翌二十五日は清州法院支廳の事務檢閲を行ひ、二十六日歸城

馬山將校團結成

【馬山】豫後備將校團馬山分團の結團式は三月一日馬山小學校講堂で擧行する

人の動き

▲小島孝氏（馬山警察署長）二十四日上道

▲大林福夫氏（昌原郡守）同上

▲竹石京城地方法院、水原支廳上席判事　廿四日着任

◇【馬山】無盡會社では廿一日午後一時から役員會を開き來る廿六日の臨時株主總會の附議案件について協議

◇【清州】本府で開催の全鮮警察官幹部講習會に忠北からは警察部高等課勤務、警部馬場英雄氏並に沃川署長岡崎清次氏が出席

◇【羅津】小學校では三月三日午前十時から學藝會を開催する

◇【清州】高等女學校では三月二十日第十回卒業證書授與式を擧行の筈

るいれき　リンパ腺結核　本病の手當效果　お薦メできる

瘰癧（腺病）は頸の淋巴腺を侵し、腋下など體內各部の淋巴腺を侵しグリグリを作る病で、人に嫌はれ肺や肋膜を惡くするから、油斷せず充分の加療が第一である　本病の研究に永年志す和歌山市三年坂大通るいれき專門藥院は獨特の治療法を發表し、お名で無料治送するが本療法實驗者に大好評ばれてゐる。京城日報愛讀の病者は躊躇せず同院又は神戶市諏訪山遊園市バス停留所前るいれき藥院宛ハガキで申込がよいと

道會議員　當選謝禮　金銅璘　光陽邑內

神経衰弱　小　レーベン　最新良劑

岡田醫學博士　伊藤各博士　ロビンソン博士推奬

本劑は腦の營養素たる燐リンサンを多量に含有する最新の良劑にして直ちに神經系統に作用して其强壯と恢復を計り全身的に健康を增進する健腦强精の革新劑也（說明書進呈）各藥店有

主效症狀　神經衰弱　ヒステリー　頭痛　逆上　便秘　不眠　眩暈　耳鳴　記憶減退　夢精　陰萎等

價　一圓、二圓、三圓（五圓、德用十圓）

東京市京橋區銀座　發賣元　中南定太郎

花柳病予防薬

近代味　百％の豫防藥

その自然感と安全なる障壁並びに殺菌力とは花柳病豫防藥中の白眉として在來品の追從を許さず、好評絶讚の的となれり

沸騰性錠劑　ちどり

代理店主を募る

本劑の新販路開拓の爲め代理店を募集す規定書贈呈　新聞名記入申込あれ

定價　二十錠入　壹圓　五十錠入　二圓　百五十錠入　五圓　三百五十錠入　拾圓　御注文送料不要

東京市京橋區銀座二ノ三ノ二　新潮製藥株式會社　電話營業用京橋二六四五番　同（工場用）下谷五七四三番　振替東京七〇一〇八番

京城府錦成町二〇番地新潮社內　新潮製藥株式會社假支部　電話本局（2）三六五三番

決議文

一月二十三日光州日報ニ面ニ道會議員坂口喜助氏語ル南鐵現行運賃存續ニ關スル記事全部ハ吾等ノ意志ト斷然相反スルモノナリ右決議ス

昭和十一年二月二十五日

光州商工會

光州商業組合

あわたちの良い　愛羊石鹸

忠南長項驛前　仁井田醫院長　醫師　仁井田博　電話長項三一番

阿波共同汽船出帆

南浦、大連、天津行

海衛、芝罘、大連行

野口商會

珍花と　ばら　旭植物園

綜合ホルモン含有

專賣特許

最近製造

世界に比類なき若返りクリーム

本品は日本の誇りです！

人體の若返りホルモンが、遂に化粧品に含有されるに至つて美容界はその革命的な全く新らしい發明に驚倒いたしました。卽ち、現に發賣中の「最近製造」記號のあるクラブ美身クリームは世界的に類例のない專賣特許の綜合ホルモンを配合し、これを皮膚から吸收させて肌を若返らせると言ふ誇るべき性能を備へるに至つたのであります。從つて、クラブ美身クリームをお使ひになれば、根本的に人體の細胞機能を若返らせますから、科學的に何時迄も若さと美しさを保つことが出來るのであります。

絶對に他の追隨を許さぬ

この特長

クラブ美身クリームは…

❶ **小皺、弛緩が出來ない**
世界的に全く比類のない專賣特許の若返り綜合ホルモンを含有して、しかも誇るべき特長として、ホルモンが塗布によつて皮膚から吸收されますから、肌を根本的に若返らせ、しわ、たるみを防ぎ若々しい彈力のある肌に致します。

❷ **肌の荒れを防ぐ**
皮膚美養に重要な脂肪、其他肌を培ひ養ふ榮養料の配合によつて、肌に潤ひと艶を與へて、冬も肌の荒れるのを防ぎ、キメの濃やかなしなやかな肌に致します。

❸ **理想的な白粉下になる**
白粉下としての特殊な原料を配合して居りますので不思議に白粉がムラなくつき、永持ちして化粧崩れが致しません。

❹ **色を白くし美しくする**
更に驚くべき美白化作用を致しますから、これを日常お使ひになつて居れば、知らず々々の中に色の白い魅惑的な美しい肌になります。

❺ **ひげ剃後クリームになる**
男子のひげ剃後にお使ひになれば、剃刀マケや荒れを防いで皮膚をとゝのへ、すべ々々した肌にしますから、とてもサツパリした肌觸りになります。

30セン 40セン 50セン 80セン

クラブ美身クリーム

專賣特許綜合ホルモン含有

見違へる程肌が若返るホルモンの神秘的效果

最近の美容界に絶讃を博しつゝある 綜合ホルモンとは？

女性の恐怖、容色の大敵とも言ふべき皺や小皺や弛緩を防ぐと言ふ、つまり、ホルモンをクラブ化粧品を媒體として皮膚表面から吸收させて、根本的に肌を若返らせると言ふ劃期的な發明が完成されました。

皮膚表面から、塗布でホルモンを吸收させることに成功したクラブホルモン美容料に含有されるホルモンは、人體の活力の源泉たる腦下垂體前葉ホルモン、女性ホルモン、皮膚ホルモン、甲狀腺ホルモンが主となつてゐて之に植物性綜合ホルモンが配合されたものです

特に、藥用クラブ美身クリームに含有されるホルモンは、國際標準品より五、六倍強度に作用するもので內服又は注射の場合と同じ效果で肌から吸收され皺、弛緩を防ぎ、驚く程しなやかな彈力のある肌にする比類のない效果を發揮致します。

藥用クラブ美身クリーム（一圓五〇セン）とクラブ乳液は（五〇セン）更に體溫で藥理作用をする專賣特許の膵臟酵素の配合により ソバカス、ニキビ、シミなどを綺麗に除き色を白くして、見違へる程美しい肌に致します。

十八歲頃から御婦人はぜひお使ひ下さい。

御知らせ！
最近製造のクラブコールドクリーム、クラブ淡白クリーム、クラブ美身クリームには、專賣特許の綜合ホルモンが含有されてゐます。値段は從前通りです。

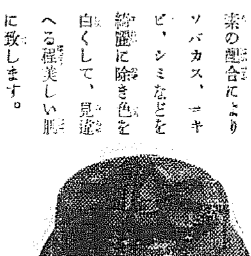

¥1.50

專賣特許 強度ホルモン・專賣特許 膵臟酵素含有

藥用 クラブ美身クリーム

續々證人喚問か

齋藤內府を申請

木戸井上兩侯や池田成彬氏

永田事件の公判續く

【東京電話】眞崎大將の退廷に依つて思はぬ大波瀾に激つたと見られる永田事件の非公開公判は廿五日に引續き午後一時七分より非公開のまゝで再開、辯護人側は眞崎大將を再喚問し、徹底的に事實の眞相を追究するやうに申請した模樣で、裁判長は合議のため午後一時十五分休憩を宣し、公開禁止を解き傍聽人を入廷せしめた、十分間の休憩といふのに十五分延び廿分延びて同二時やつと公開の上で開廷、容易ならざる紛糾を思はせ、朝から詰めかけて居たゝめ傍聽人は愈よ緊張して裁判長の顏を見守る、裁判長が公判續行を宣すると鵜澤辯護人起つて證據申請に入り

本件被告の申立てによる重要な點を總げると

第一、眞崎大將更迭については永田中將の統帥權干犯があつたと廣い意味で述べて居る

第二、關係があるかどうか不明なるも被告は官僚、政黨、重臣等の働きかけによつて皇軍が私兵化しつゝあることを種々の觀察によつて信じたことを述べて居る

第三、被告は皇軍の內部の攪亂の事實を認めて居るが、之は事件發生に重大なる原因になつて居る、私は右の三點より見て證人の申請をなすものであるが、裁判長も林前陸相、橋本前陸軍次官を證人として喚問されたのは同樣の主旨と考へる、依つて豫審に於ける調書第二十七號に現はれた齋藤內大臣を證人として御喚問あらんことを申請します、齋藤內府は第二十七號に依ると眞崎大將更迭の際、時の陸相林大將に對し『此の人事をうまくやれば君の將來を引受ける』と言つたとある、斯かることの有無は齋藤內府のためにも此の際明らかにすべきものと考へます、また被告のためにも明白にする必要ありと考へます

と齋藤內府申請の理由を述べた後統帥權の本質に及び

鵜澤辯護人　眞崎大將更迭の際の統帥權問題は、その大將は陛下の軍人そのものであつて、物質でないが故に、ロンドン條約のそれよりも一層重大な問題である、この更迭異動の際齋藤子は『今度の人事は痛快なものだ』といつたといふ風聞もある

次いで滿井中佐起つて

滿井辯護人長廣舌

私も鵜澤辯護人と同感でありますが更に私から池田成彬氏とその親戚大倉喜七郎ークス重役並に木戸幸一侯、井上三郎侯、牧野前內府秘書官長、唐澤警保局長等の喚問を申請いたします

と述べその理由を縷々と說き立てゝ

それはどんな意味か明かでないが、その意味によつては皆に聞き捨てにならぬ由々しきことだと思ふので、この點から言つても齋藤內府の證人喚問は絕對に必要であると信じます

と述べ、次いで相澤中佐の魂の父無外和尚を證人として申請、更に中佐の同期生赤鹿中佐等を證人として申請

それでは休憩してから聞かう

と午後三時十五分休憩

三たび開く

同三時四十五分再開、滿井辯護人立つて證人申請理由の延長として長廣舌を揮ひ、昭和維新に關して縷々陳述し、同五時閉廷した、次回は廿七日

更にこれらの人々を證人として申請する全般的根本的な根據を一通り申したい

と斷を繼ぎ

つら／＼本件の深因を考へるに現下我國の情勢は現狀を維持せんとする保守、卽ち重臣財閥と眞の皇國日本として更生すべく革新を斷行せんとする新興勢力との衝突があり、本件はその間にひらめいた火花であります

とて農村の疲弊困窮ぶりを論じ、政黨、財閥の腐敗墮落を說き皇國日本の使命を說いて盡くべくもないので裁判長は

もう大概よいではないか要點だけ一通り述べられたいか

と言ふと滿井辯護人はむつとした樣に

私はこのことは皇國興廢の岐れる所とするが故に全力を傾けてゐるのです、少し位の時間をお貸し下されてもよろしいでせう

とやり返し裁判長も

府廳の談合事件 十九名に求刑

黑瀨檢事から體刑を求む

きのふ京城地方法院で公判

京城府廳の出入商人が結託して府廳吏員と謀り、數年間に亘り不正物品の賣買をはかり、昭和九年本町署の檢擧によつてそのすべてがさらけ出された京城土木談合事件の『縮刷版』府廳談合事件の公判は、去る十日の第一回以來連日十一回に亘つて續行、廿五日は午後一時集院裁判長係、黑瀨檢事立會で京城地方法院第四號法廷に第十二回公判を開き、辯護人側の申請した府廳會計係長中村恒造氏の訊問からはじまり同四時五分まで訊問、休憩の上更に五時十五分開廷、用度主任福井治郎氏を訊問したが同氏の供述はしどろもどろで進行せず、つひに『證人は口から出まかせをいつてはいかん、初めの宣誓の折に豫告してある如く、そんなあいまいな供述をすると罪になるぞ』と聲を大にして裁判長の叱る場面まで展開して、同七時廿五分頃に六時間に亘る證人訊問を終つた、この頃窓外は全く夜の闇に包まれ廷內は十九名の被告、傍聽人共に緊張の極に達したが、黑瀨檢事の論告は

『鮮內には特殊事情として幾多の談合事件が擧げられ、それが罪になつてゐるのを被告等は目擊してゐながら前車の轍を踏み此の罪に……』

と約一時間に亘つて論告あり、詐欺、公文書僞造行使、印鑑僞造行使、贈收賄の罪狀を說明の後左の如く夫々求刑、辯護人の辯論に入り同十時半閉廷した

◆懲役三年追徵金三千七百九十七圓九十三錢元府書記吉田・夫◆同六月同百五十七圓八十八錢雇員勝城鐵◆同一年同六百五十五圓六十六錢掃除夫渡邊田隆三郎◆同一年同六百九十圓五十三錢書記補志賀隆雄◆同一年同三百五十七圓十六錢書記大野一夫◆懲役八月古物商三村幸四郎◆同八月同中田清一◆同六月同小菅作次郎◆同六月同林玉吉◆同一年六月金物商原田熊三郎◆同一年六月同西松音次◆同十月同井內種太郎◆同十月同片山德◆同二年運貨商宮本末吉◆同十月同齋木恒夫◆同一年同鍋島茂市◆同一年印刷業江里口嘉一◆同十月同大塚榮◆同一年材木商中野多助

河川沿岸の水害地 對策の調査委員

京畿道でまづ研究を開始

河川沿岸の耕作地は例年雨期になると洪水の犧牲となり、被害額も多く、またこの爲め當局の支出する救濟費やその他も相當な額に達してゐるが、これを救ふには堤防を築かねばならないが、豫算がなくて早急には出來ない、京畿道ではこの對策として河川沿岸調査委員會を設け、河川と沿岸耕作地の研究をし、まだどうしても水に浸りやすい土地はこの耕作地に代はる他の土地を選ぶか、または地主と地盤の調査の結果を相談して適當な方法を講ずることになつた、この實施成績の如何は非常に注目されてゐる

帝人事件公判 永野氏取調べ

【東京電話】帝人第八十七回公判は二十五日午前九時半より開廷、前回に引續き永野護氏の訊問を進め、永野氏は帝人株買戾交涉裏面運動を物語り、當時中島、三土兩氏の介在したことについて裁判長から訊ねられ

三土氏は全く路傍の人、中島男も株の取纏めについては無關係である

と答へ、正午休憩

午後一時半再開、永野護氏の訊問を續行、永野氏は

中島男その他被告十一名の方々に迷惑をかけるに至つたことは皆な私がもとをなしたもので、申譯なく思ひます

と述懷し午後三時四十分閉廷した

邪教撲滅

特高課長の協議

京都で全國會議開く

【京都電話】邪教大本教撲滅を目指す出口王仁三郎以下六十一名の起訴處分と相俟ち、不敬結社四十六萬信徒の解散、建物一切の破却、刊行物の發行禁止等の行政處分斷行の善後策協議の全國特高課長會議は、唐澤警保局長、相川保安課長以下本省關係官を迎へて二十五日午前九時五分から京都府會議事堂にて開會、全國特高課長等九十餘名出席、唐澤局長より行政處分斷行の徹底的なるべき善後策につき重要訓示あり、次いで本省現地間の連絡その他取締指揮に當つた永野事務官の檢擧經過その他に關する詳細說明あり正午休憩、午後續行、關係府縣課長の情況報告あり討議の上、午後五時五分第一日を終了した、二十六日は綾部、龜岡の本據に乘込み視察をなす筈

蓋をあけた新帝展

植木鉢の方が多く淋しい

【東京電話】御難續きの第一回新帝展もどうやら恰好がついて、二十五日の招待日から上野の府美術館で蓋を明けた、春の花に魁けてといひたい處だが、何しろまだ少し寒い、それに洋畫と彫塑のない會場、揃ひも揃つて五十餘年振りの雪で道はぬかるみ、招待客も例年に比し五分の一位で、午前中の入りは一千六十八人といふ有樣、日本畫は招待十點、無鑑查十五點、無鑑查四十點を入れて總計百十六點、繪は大作が多いが壁面がジュレてある、彫刻は招待二點、無鑑查四點を入れて二十三點といふ淋しさ、就中植物陳列が多く、恰も密林に入つた感じ、第四部の工藝は招待無鑑查を入れて百四十二點、工藝が一番充實してゐる、午前中は帝展改造の立役者松田文相、武部次官、赤間專門學務局長、石黑社教局長等が出かけて

京城實獵會

雉子獵獵納會は二十三日京義沿線一山以北において開催左記の通り入賞した

◇一等進◇二等藤田◇三等北村◇四等木下◇五等山中◇六等藤川◇七等深堀◇八等牧◇等外一等進

半島軍活躍す

拳鬪豫選準決勝戰

【東京電話】第十一回オリンピック大會派遣拳鬪選手を決定する準決勝試合は日本アマチュア拳鬪聯盟主催の下に、二十四日午後七時より日比谷公會堂で舉行、成績左の如し

▲フライ級

中野(全關東 早修大)判定勝木村(中部日 國學院)

▲バンタム級

金東(全朝鮮 拳鬪俱)判定勝大山(全關西)

橋岡(全關東 法政大)延長戰判定勝洪在(全朝鮮 青拳俱)

手島(全關西)判定勝淺井(中部日 本願寺)

▲フェザー級

宮園(中部日 本願俱)判定勝朴龍(全朝鮮 拳鬪俱)

龜岡(全關東 日大)判定勝金(全關西 關大)

哀れ貰ひ兒

貧故に手放す

京城府外新堂里勞働者鄭泰奎さん(四〇)は十九歲を頭に五人の女の兒があつたが、非常な貧困、妻女李氏(三〇)は十九日第六人目の子供、男兒を生むと榮養不良と產褥熱で死亡し、鄭さんは貧窮の中にも初めての男兒なので、おもゆで育てて來たが、愈よ困り果て、廿五日南大門署へ貰ひ手を探して下さいと願ひ出た

寶の持主捨つ

廿四日夜京城中學洞四〇沈在德氏方門內に、生後二箇月位の朝鮮人男兒の棄兒〻この兒は寶の持主です、この兒によつて幸福を得られよ〻といふ書を添へてあるのを家人が發見した、鍾路署で犯人搜査中

騷がれ逃出す

慶南固城郡生れ住所不定李錢烈(二〇)は、二十四日午後十時半京城府外孔德里一四金忠安方に忍び込み財物を窃取せんとしたが、家人に騷ぎ立てられ逃走の途中、急報に接して驅つけた龍山署小泉巡査部長に逮捕された

警官慰問の夕

來る廿七、八、九の三日間、京城府民館で本社後援、大日本報德會の警察官慰問の夕は、前號既報の通りハンガリヤの騎驅氏を始め一九二六年外特選映畫及び各地で好評を博した梅田健一一行の爆笑特選話藝團で一行は挨拶のため廿五日本社を訪れた（寫眞は本社前で撮す）

高須海軍少將の安否

厦門から福州への歸途

土匪襲擊に遭遇したか

【福州二十五日同盟】第一帝令艦第三部長高須少將は二十一日福州到着、臨地の事情視察に出先當局との打合せを終り、二十五日午前七時半池田少佐を帶同、福州廈門路自動車で廈門に向つたが、同日午後五時頃福州を去る三哩の地點で、廈門、福州開業合自動車二臺が土匪に襲擊され被害者多數を出した事件あり、高須少將の安否は氣遣はれてゐる

輝く警察官功勞章

警察功勞章

――が物語る――

(14) 決死の殊勳

幻の如き光復團

五十八名の團員を悉く退治

三郡を平和に戾した瓮津署の片山警部

趙昌龍を團長とする光復團は五十四名の團員を集めて、大正八年以來平安南道陽川郡と成川郡と黃海道新溪郡の三郡を股にかけて放火殺人、强盜等の兇惡を續け、關係警察部では一味の逮捕に懸命となつてをつたが、幻の如く現れ、風の如く逃げ去つて行く犯人等の姿を捕へることは出來ず、良民達のある者は餘りの恐ろしさのため警察の苦勞も知らずに不平の聲さへ放つ者も出て來た

……□……

警察の警戒陣を尻目に彼等は思ふ存分良民を苦しめて三ケ年は經つた、大正十年十一月廿三日犯人一味は黃海道瓮津署管內に突如魔手を延ばし兇暴の火の手を打ち擧げた、瓮津署は俄然緊張した、片山警部は署員の非常召集を行ひ、賊團の潛伏してゐる新溪郡の奧地を夜陰に乘じて襲擊した

……□……

警官隊の疾風的な包圍陣に夢破られた兇漢達は、頭目の命令にこれ又勇敢に應戰した、闇と土地不案內も手傳つて警官隊も苦戰を續けたが、部下思ひの片山光造警部は直ちに懸命の手當を加へては又第一線に躍り出て、賊團と銃火を交へた

……□……

片山隊長の勇敢で部下思ひの活動振りに睡眠不足の警官隊も勇氣百倍『オイ諸君僕等は戰死しても構はぬから片山隊長を殺すな』と賊陣に日本刀を振り翳して、斬込んだので、兇賊どもも先程までの鬪志はどこへやら、地面にピタリと坐つて『もう手向ひしませんから命だけは助けて下さい』と米搗バッタの樣に謝まつて來たので、全部生どりにした

……□……

ところが頭目の李だけは歸順せずピストルを亂射し、飽までも反抗するので、辛抱し兼ねた片山隊長は『諸君、彼は捨身で反抗してゐるから、何回歸順をすゝめても駄目だ、狂犬と同じだ、片附けて呉れ』と命じた、先程から腕の鳴つてゐた隊員は先を爭つて頭目に肉薄、遂に頭部に日本刀を一太刀浴びせて斃した

……□……

賊團の團長趙昌龍は守野部、鰕……が包圍は先づ新溪邑內の旅館を乘つとり、噴藥道具の花形モーゼル銃其他高級な武器の手入れをしてゐる所を機敏な片山警部は宇下、署員の宿寒をおかし旅館を包圍した、警官隊に不意を打たれた趙は色を失ひ、馬に乘つて逃げ出したので剛毅な片山警部は『オイ、逃げるな、來い、一騎打だ』と兇器を捨つてゐる賊に組付き、氷上で凍傷の起るのも忘れて大格鬪、遂に裝塡自動ピストルを突付ける賊を奧へ逮捕をかけ、順川、成川、新溪の三郡には四年振りに平和が訪れた

分中南角軍さんでつて日的を遂げた、愈兒をおやるんだ、警察官を總督して、署長以下の首を刎ねるんだぞ、途中で逃げた奴はこれだぞとキラリとピストルを出し、翌年一月十六日襲擊的策略を企てた

……□……

愈よ來月一日から 海上安全週間！

關係方面で準備に大馬力

我國最初の試みである海上安全週間は愈よ來る三月一日から九日まで全鮮一齊に實施されるが、遞信局では目下宣傳印刷物やポスターの配布だの關係方面への周知方で多忙を極めてゐる、この海上安全週間は遞信局、警務局、各道、仁川觀測所、商船學校、水產試驗場、水產會及漁業組合等の協力の下に、海事出張所、警察官署、測候所、各道水產試驗場、水產組合漁業等海事關係機關を總動員してなす極めて大規模のもので、同週間中は朝鮮沿岸八十有餘箇所の港灣には宣傳塔、宣傳幕、立看板、船舶に掲揚する宣傳旗等に依り海上安全への旗幟を以て一齊に彩られ、大偉觀を呈するであらう、尙は遞信局では募集中であつた海難防止の標語は一月十五日締切迄應募數六千二百四十通に達したが、嚴選の結果一等には『船の命となれ目となれ』鹿兒島縣谷山町餘頭、四元綠塔氏が入選した

三井紅茶園製 日東紅茶 NITTOH BLACK TEA 發賣元 三井物產株式會社

本社後援・三越樓上南畫協會主催の書畫展（二十七日まで）

火藥落す

まだ判らない

京城鍾路三丁目內鮮自動車出張所の徐延俊君が廿五日夕刻南大門通五丁目毛利火藥店から有煙火藥三百匁と導火線二箇等を買ひ、自轉車に積んで歸る途中、すつかり前記の品を紛失した、鍾路署では危險なので各署に手配捜査中

仁川芝栗間 流氷で缺航

廿五日仁川出帆の豫定であつた大連、芝栗航路阿波共榮汽船長山丸は、流氷のため缺航した、なほ三月七日便も缺航の豫定

景品煙草の當籤者

さきに煙草小賣人協會で施行した景品附賣出しの副券品引替當選者は一等十人、二等百人、三等五百八、計六百十八であるが、中には當選を申出でない者もあるので、この金額は警察と協議の上公共又は慈善事業者に寄附する模樣である、一等に當籤したる當選者は左の通りである

▲黃海載川面梁在鱗▲京畿楊城面林容七▲咸南新興郡羅全同▲全南順天邑中島伊勢▲大邱李成根▲京城李用商▲京城金南水▲春川今山潤雄▲全南法聖面岸野猛▲平安用倉面下市郭子成

けふの天氣

晴れ後曇り

空氣銃特賣 無稅證明書付 (新型カタログ無代送呈) ダイアナ式 二十四円ヨリ二十四円 十三円 少年用 デージー引上 二円 中型 小型 八円 三円五十 十二円 ヨリ 八円 大阪市東成區中本町四五三 弘文堂銃砲製作所 電話東八二三 振替大阪八六二三番

ごうりや 帶 月經

製綿機 高級新古綿打機械 理想的動力仕掛製綿機 使用簡便 價格低廉 (カタログ進呈) 愛知縣岡崎市大明寺町 (新田電停前) 太陽製綿機製作所 (振替名古屋一二五九二番)

地球鉛筆

諸縫紐糸 組紐 コムテープ アトラス 毛糸編 ミシン カタン糸 各種印刷 發賣元 問屋 カタログ進呈 大阪市南久寶寺町一丁目 岩本作治郎商店 電話船場五〇二九番 振替大阪三三〇七五番

巡査 內地及植民地の巡查志願者は本會發行の巡查受驗講義錄にて及第必勝せられよハガキで申込次第會則と受驗案內及全國試驗問題無代進呈す 東京市 日本警務學會

醫學博士 衣笠茂 衣笠產婦人科 京城南大門通四ノ六九(米倉町停留所斜向) 電本2-5323

吹出物の方に ニキビ ▲ニキビ吹出物に 一等の良藥！ ニキビ吹出物にこれ程よく効く藥はないと言はれ、種々な藥や方法で失望された方でもこの藥で滿足されます。 ▲美容藥としても この藥はまた美容藥としても特に優れた効果があり男子方にも婦人方にも盛んに愛用せられてゐます。 本舖 株式會社 桃谷順天館 にきびとり 美顏水 286

きものきて 御園つぼみ 二十セン 襟足の黑いのは汚くみへます。濃化粧には、日本唯一の白粉下、これを下地にすれば、どんなとア でも濃化粧はのびて思ひのまゝ 伊東胡蝶園

專賣局製の人蔘エキス 蔘精 のんで元氣百倍す 貴生堂 京城本町二 電本一二六八

胃腸の良藥 シノハラ胃腸丸 京城本町二 電本一二六八 貴生堂

本場產 貴生堂ノ朝鮮人蔘 京城本町二 電本一二六八

淋疾・黴毒 塩井皮膚科 貴生堂隣

京日案內

茶 全京城に … 清元園本舖 …

產婆生徒募集 福岡市 … 福岡產婆學校 ▲本校卒業者ハ無試驗開業ノ特典アリ

寫眞 本町一 ワタナベ 電本五三七八

朝鮮土產 ツ人蔘エキス

外科花柳病 レントゲン科 特設肛門病科 京城旭町一 島崎病院 電話本2736

貸家 健康本位の文化住宅 敷地百坪建坪三十坪 洋間一和室三ベランダ浴場其他完備三十八圓 所京城錦町二番地 商業銀 電本三〇一一番

子供 二歲の女の子お預け仕度し 委細面談 府內旭町一丁目一八三 電話本局九三四番 古月

乳兒 生後五十日血統正しき男の兒都合により愛兒家に差上げ度し委細御面談の上 姓名在社

店員 募集內地人三十歲以上中等程度の學歷者なるを要す外交に自信ある者收入多大なり希望者本人來談を求む 太平通二 向井時計店

家庭 教師に通ふ小學生御子供の勉強お相手を望んで居り升當方は專門學校卒業の婦人數年間の經驗があり升御報次第參上致し升 姓名在社

乳母 入用 出產後四五ケ月以內の方 本人御來談 京城本町一ノ三六 高木雅店 電本局二三四・光一八〇七

至急 女中入用 十八歲より二十五六歲迄 本人來談 黃金町三丁目一九一 中島旅館

讓る 御路東一銀行附近會社又は病院に適す 倉庫店舖土地六十四坪 京城旭町二ノ六 電話本局二七六六番 桑原

セパ 十ト仔犬分讓します 京城府本町二丁目九六 南山湯

恩給 利子低下す借り替へ有利契約更新を勸む 試に御照會あれば詳細回答 京城府外櫻ケ丘新堂里三四一番地 電本二二六三番 合資會社西村商會

買入 安いのを二個買ひたし 電話龍山か本局か四ツ番、番號を通知を乞ふ 本人自發手紙で通知でも 西大門私書函一一八

齒科 代診 名手診療施設送れ 技工各壹名 咸南興南本町 黑田齒科醫院

恩給 利用者の安全は第一 信用のある店を撰び 立替受る事であります 京城吉野町一ノ九一 電本六九一番 江州屋小山 公園々券商舘

本紙一萬號記念三千圓懸賞一等當選　舞臺銀幕上演決定

人生謳歌（74）

森岡多作　寺本忠雄畫

共同の愛（四）

此奴は懸賞に苦しんでゐた。だからからいふ懸話の遊戯を好んだ。

『決議をするつて、何を決議するのだ』

『兎に角、智美さんは、我々獨身者組織一階の・共同の愛人といふことにしようぢやないか？誰彼の個人が手を出しちやいけないつてことにして……』

『よからう』

『贊成！』

『異議なし！』

『だけど、女房のある者だつて、入れたつていゝぢやありませんか……』

『僕し、それは家庭爭議を起さして、少し氣の毒でありませんなに』

妻帶社員の方から苦情が出た。

『だつて、いづれ手が出せない、プラトニック・ラヴなんですから……』

『言つときますが、それ共同の愛ですよ』

『わかつてます。』

『ちや、おい入れるか、妻帶社員も……』

『いれるけど、權利は半額だぜ。』

『權利つて何？』

『智美さんがね、我々共同の愛人である以上、非公認の親しみを持つちやいけない。總て公平に親しみを持たなければいけないことにするのだ。』

『具體的に言ふと？』

『つまりなんだ。あまり一人の人が智美さんを永く獨占しちやいけない。智美さんと永く話しちやいけない。度々話しちやいけない。かういふことを限定するのだね。で、から決議しようぢやないか。獨身者は一日一回、妻帶者は一日一回、出れ以上は、話しかけちやいけない。一通話は五分以内つてことにしようぢやないか』

『まるで自働電話のやうだな』

其の聲調たつた一人の社員が皆の前で吟味された。

『君は昨日智美さんと三通話やつたね』

『交換を言つちや困る。僕は朝の九時三十七分までに、既に規定の三通話をやつてのけたから、其の後は一日中懸念に過した』

『讃嘆ぶしたつて駄目だ。君は午後三時幾分かに、智美さんのデスクの側に行つて、確に何か話してたよ』

『なに、僕は別に話してなんかやしないよ』

『話してたよ。確に話してたよ。』

『戀人は戀人でもある。ねい君！』

『いや、あれは君、私語ぢやないのだ』

『君に、社用の話すやうなことは別になかつたよ』

『社用ぢやないんだ。智美さんのものを拾つて僕はとどけてあげたんだ』

『髪をつけ、君はあの時、何を拾つて手に持つてたよ』

『拾つて持つてたよ。僕は昨日あの綺麗な長い髪毛を一本拾つたんだ。長い髪毛つて、女の社員は一人きりしきやゐないのだから、智美さんにきまつてる。それで僕は其の髪毛を持つて、智美さんにとゞけてあげたのだ。（此の髪毛は吉村さんのぢやありませんか）つて……』

『おい、諸君！此れはいつたい、どう解決を下しやいゝのだ』

『智美さんが、それを受取つたかね』

『おい、智美さんはどう言つた？』

『智美さんはね（有難う！だけど此れは私の髪毛でせうか？）つて訊いたね。で僕は（こんな長い毛なんですから、貴女以外のぢやありますまい）つて言ふとね、智美さんはから言つたよ（だつて貴郎の鼻毛だつて、此のくらゐ長かありませんか？）つてね』

『はゝゝゝゝ、ざまみろうだ。だけど、我々共有の愛人は、なかなか機智に富んで愉快だね』

將棋新手合（一）

於東京市日本橋區蠣殼町二ノ七　滿呂木將棋所

香落　四段▲梶　一郎（東京）　二段△中村　貴男（東京）

（圖は一五歩迄の局面）

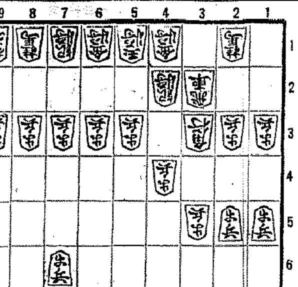

持駒　▲中村氏　なし

△三四歩　▲七六歩　△四四歩　▲二六歩　△三五歩　▲二五歩

△三三角　▲一六歩　△三二飛　▲四八銀　△四二銀　▲一五歩

△六二玉　▲六八玉　△七二玉　▲七八玉　△九四歩　▲九六歩

（つゞく）

滿呂木七段講評　（上手）作戰を匿さず、三五歩と突くのは舊式手段であるが、變化が多いから至當である（下手）敵が如何なる作戰を採るも、一六歩と端歩を突くのは香落戰として當然である（上手）三二飛と振るのは大駒の捌きを輕く狙ふ手段である（下手）一五歩と突き越して置くのは穩當である（上手）九四歩と突いて、玉將の懷を廣くするのは至當である（下手）九六歩と受けて置くのは肝要である

廿六日番組（水曜日）

JODK

第一放送

午前七時一分（大）英語講座（四ノ一）　石井　卓爾

同七時三〇分（東）朝の修養　道元禪師の御生涯（三）　山上　曹源

同七時五一分（東）ラヂオ體操

同八時一〇分（東）家庭のメモ　今日の天氣見込

同九時一〇分（東）氣象通報（釜山）

同九時一五分　同、料理獻立

同一〇時三〇分（東）母の時間　女學校を卒業する娘を持つ母親へ（三）女子高等教育に對する希望　藤島　四郎

正午（東）時報、日用品値段、鮮魚御値段

午後零時五分（東）新日本音樂

一、千鳥の曲　本手　太田　雅擴　替手　中島雅楽之都　尺八　水原　秋山

二、若き日の思出　第一部　植木　雅芳　第二部　吉野　雅嘉　尺八　片山　雄山

三、佐渡の團扇　指揮　中島雅楽之都　高箏　藤崎　雅楽美　同　岩崎　雅楽都　低箏　吉野　雅嘉　同　藤枝　雅房　高三絃　植木　雅芳　同　堀　雅楽利　低三絃　櫻木　雅惠　同　宗岡　雅扇　十七絃　太田　雅擴　尺八　片山　雄山　同　水原　秋山

同零時四〇分　ニュース

同二時　家庭講座　子供の躾について　濱口　良光

同三時一五分　家庭の時間（釜山）家庭と宗教（朝鮮語）　任　永信

同三時四〇分（東）氣象通報

同四時　ニュース（氣象通報、釜山）

同六時（東）パイプオルガン　—日本橋三越より中繼—　一、春のこだま　フリムル作　二、ハンガリア舞曲第五番　ブラームス作　三、お人形の結婚式　ブラウン作　四、星條旗よ永久なれ　スーザ作

同六時二〇分（東）コドモの新聞　鬪鷄五十二

同六時二五分（東）基礎英語講座（十七）　村岡　博

同六時五五分（東）カレントトピックス

同七時　ニュース、天氣見込、番組紹介

同七時三〇分（東）講演と實驗　—慶應義塾大學醫學部生理學教室より—　神經の傳導を聽く　解說　醫學博士　加藤　元一　實驗　當田　恒男　同　森田　正朗

同八時（名）新内　明烏後正夢　浄瑠璃　富士松喜太夫　三味線　柏木　喜代作

同八時二五分（東）俚謠　一、山中節　二、立山　三、丹後宮津節　四、三國節　唄　高橋　由子　三味線　赤司八百蔵　同　藤田　金吾

同八時四〇分　マンドリン獨奏　高橋　功　一、イ、前奏曲　ムニエル作　ロ、月に向ひて　サルコリ作（無伴奏）　二、マヅルカ　ショパン作　高橋功編　ギター伴奏　米岡克馬　三、亡命者　ワルテル作　マンドリンオーケストラ伴奏　高橋

同九時（大）ピアノとストリングオーケストラ　—桃谷演奏所より中繼—　一、ピアノ獨奏　トッカータとフーガ　ニ短調　バッハ作曲　タウジッヒ編曲　二、四台のピアノの爲めの協奏曲　バッハ作曲（第一樂章）モデラート（第二樂章）ラルゴ（第三樂章）アレグロ　三、弦樂合奏　プレリュードとフーガ　モジュコフスキー作　ピアノ獨奏　吉田　敏子　第一ピアノ　宮城千代子　第二ピアノ　伊藤　節子　第三ピアノ　淺田　綾子　第四ピアノ　桑井　若子　指揮　宮原　禎次　大阪放送交響樂團

同九時三〇分（東）時報、ニュース、氣象通報、翌日の番組、ニュース時放送

同一〇時　ニュース（朝鮮語、釜山）

第二放送

同零時五分　古談

家庭講座　午後二時
子供の躾
濱口　良光

子供の躾は中々むつかしいもので す。歌に『可愛くば五つ敎へて三つ褒め二つ叱つてよき人にせよ』と云ふのがありますが、子供は無智のために過を犯すことが多いから敎へるのが第一、次はよき行をほめて善を助長させ、度々繰返したら叱ると云ふことが最後の手段としたいものです。打つことは殆どよい結果をもたらしません。子供には悪い癖がつき易いから子供の行動にはよく〳〵注意して芽ばえの中に斷たなければなりません。子供の悪癖に對して毎日『困る困る』とばかり云つてゐる親こそ困りものです。以上のことに就き具體的にお話したいと思ひます。

神經の傳導を聽く
—講演と實驗—
解說　醫學博士　加藤元一
實驗　當田恒男　森田正朗
午後七時三十分より

神經は腦からの命令を、例へば筋肉に傳へてこれを收縮させたり、又皮膚を針で刺したやうな場合にこれを腦に知らせて、痛いといふ感覺を起させる譯は中樞と各器官との間の電話線のやうな作用を持つてゐます。この作用は刺戟に對して神經が興奮するからですが、この興奮そのものは眼には見えません。然し神經や筋肉が、興奮するときその瞬間極めて弱くはありますが、そこに電流が起るもので、これを動作電流といひます。この動作電流は刺戟の數に應じて連續して丁度模擬信號を打つときのやうに發せられます。この動作電流を眞空管を使つた鋭敏な增幅器に入れ一萬乃至十萬倍に擴大し、擴聲器を働かせて皆さんのお耳に入れる譯です。實驗は蛙の坐骨神經、電の模擬模神經の傳導から更に人間に就て、手で物を握るとか、腕相撲をするとか、人間が意思を働かせる場合の神經興奮の模様を音でお聞かせします。この實驗は被驗者の腕に針を貫穿さしこんで行ふものであります。何ほ全實驗に亘つて極く解り易く解説をいたします（終り）

廿七日きゝ物

同二時一五分　家庭時間

同六時　パイプオルガン

同六時三〇分　復習時間

同七時三〇分　朝鮮文化講座

同八時　歌曲

同八時三〇分　寄席番外

午前七時三〇分（東）朝の修養　道元禪師の御生涯（四）　山上　曹源

同一〇時三〇分　家庭講座　觀念の力（一）　井上　道雄

同一一時〇五分　入學試驗合格者發表（釜山ローカル）釜山高女

午後零時〇五分（東）浪花節　稻宮劍天井　小金井太郎

同二時　母の時間　德永と子供　醫學博士　德永　勲

同六時（大）お話と朗讀　詩人ロングフェロー　竹友　藻風

同六時二五分　趣味講演　京城今昔漫談　菊池　謙讓

同六時二五分　講演（釜山ローカル）晒れたる明治の功臣元田先生に就て（一）　坂田　文吉

同七時三〇分（東）講演　業砂氏と其生活外　山崎芳雄外

同八時（東）ラヂオドラマ　ナセロー　市川猿之助外

同九時（大）大衆物語　笑抜け娘（上）　栗島　狹衣

朝鮮郵船定期出帆

△印船客御斷り　乘客貨物船中食事付

東京行　名古屋、清水、横濱、東京　東京丸　二月十五日

△江原丸　二月廿四日

大阪行　下關、神戸、大阪　大成丸　二月十日

△咸鏡丸　二月廿六日

漢城丸　二月十一日

慶尚丸　二月四日

上海行　釜山、清津、上海　天草丸　二月十九日

博多、長崎、鹿兒島行　三月一日

大連直行　大連丸　二月廿六日

青島行　芝罘、大連、青島　平安丸　二月四日

會寧丸　二月五日

會寧丸　二月廿二日

近海郵船仁川出帆

臺灣行　釜山、大連、基隆、高雄　元明丸　二月十日　岩手丸　二月廿六日

沿岸航路出帆

海州行　慶州丸　二月廿三日

沿岸船　臨時出帆　延坪島臨時出帆

藤江行　月十四日　龍湖島寄港

仙掌行　毎日出帆　鳳凰丸　住善丸

浦寄港、九陽島、白石浦臨時寄港　第一朝運丸　長谷川丸　廣津、富里

朝鮮郵船株式會社代理店　日本郵船株式會社代理店　近海郵船株式會社代理店　大連汽船株式會社代理店

朝鮮運送株式會社　仁川支店回漕部　電話代表番號一〇〇　沿岸部八〇四番

九州郵船株式會社　釜山出帆

博多行　珠丸　毎日午後十一時出帆

對馬壹岐、博多行　博多丸　毎月四日九日十四日十九日廿四日廿九日午後二時出帆

詳細ハ左記ヘ御照會被下度候　釜山第一棧橋　九州郵船株式會社出張所　電話一四二一番

仁川出帆

（代理店日鮮海運會社）

大連直行　東寧丸　二月九日

東寧丸　二月廿五日

鹿兒島、三角、長崎、博多行　東寧丸　三月二十四日

新義州・安東出帆

（代理店日鮮海運會社）

仁川經由、九州各地行（結氷期間休航）

詳細ハ左記ヘ御問合セ被下度候　仁川府本町四丁目　日鮮海運株式會社　電話長五〇番

朝鮮汽船出帆

釜山出帆

馬山行（急行）毎日午前九時半　午後一時

麗水行（急行）毎日午前八時　午後十時

木浦行　各港寄港　毎日午後一時

商業登記公告

株式會社朝鮮殖産銀行（社債）第百六拾八回社債一、社債總額金壹千萬圓一、各社債ノ金額壹百圓、五百圓、壹千圓、五千圓一、社債償還ノ方法昭和拾壹年貳月貳拾日ヨリ據置期間後年四分参厘一、社債ノ利率年四分參厘及期限昭和拾四年參月壹日九月壹日ニ毎回金貳拾萬圓以上ヲ抽籤ニ依リ償還ス但シ據置期間經過後ハ何時ニテモ買入銷却ヲ爲スヲ得ルモノトス一、各社債ニ付拂込ミタル金額全額

右昭和拾壹年貳月貳日登記　全州地方法院井邑支廳

嶋谷汽船出帆

×印八幡太行

仁川出帆代理店日鮮海運

×天海丸　二月廿五日

×明石丸　二月十七日

朝海丸　二月五日

日本海丸　二月十五日

城津出帆　三月九日　代理店

清津出帆　三月八日　代理店

羅津出帆　三月八日　代理店

雄基出帆　三月八日　代理店

西湖津出帆　三月十日　代理店

元山出帆　三月十一日　代理店

內地寄港地　伏木直行、新潟、酒田、船川、青森、函館、小樽

各船共乘客貨物ヲ取扱フ

神戸市神戸區明石町　嶋谷汽船株式會社

內鮮運輸仁川出帆

阪神行　昭慶丸　二月廿九日　一日

△慶尾丸　二月廿三日　廿四日

△彥島丸　一月廿四日　廿六日

各船共都合ニ依リ關門瀨戶內寄港

仁川港町四丁目　內鮮運輸組　電話一二三〇番

元山行　毎日午後五時出帆

鬱陵島線　一月中出帆

江口行　一日、六日、十五日、廿日、廿九日

木浦出帆

釜山行　各港寄港　毎日午後八時

濟州行航線　寄港數日午後七時

濟州行迴線　西廻り　二六日、十二日、廿日　東廻り　十六日、二六日、廿日

ミツワ石鹸

銀嶺に跳躍する爽快さ！

ミツワ石鹸

この石鹸を用つての入浴の爽快さも亦之に比ぶべく而も肌を整へる效果

質良くて　溶解適度　作用緩和　泡立豐富　刺戟なく　肌を整へ　化粧乘は　甚だ良好　溶崩れず　頗る廉價　經濟無比　家庭用品

本舗　東京・兩國　○丸見屋商店